پیام تاریخ، تمدن و فرهنگ مادستان
|ISNN: 2322-4665|

روزنامه همدان پیام

www.HamedanPayam.com

دوشنبه ● ۲۷ فروردین ماه ۱۳۹۷ ● ۲۹ رجب ۱۴۳۹ ● ۱۶ آوریل ۲۰۱۸
سال پانزدهم ● شماره ۳۱۷۰ ● ۱۲ صفحه روزنامه + نیازمندی‌ها ● ۱۰۰۰ تومان

کانال خبری همدان پیام در تلگرام | t.me/hamedanpayam
کانال نیازمندی‌های روزنامه در تلگرام telegram.me/bazarehamedan

خبر

احداث رینگ سوم همدان اجرایی می‌شود

ص ۲

اقتصاد

دستگاه‌ها به قانون عمل کنند

ص ۶

خبر

۵۲۴ پروژه در استان همدان به بخش خصوصی واگذار شد

ص ۲

خبر

نگذارید پرواز تعطیل شود

ص ۲

شورای شهر همدان پیشگام شد

برنامه‌های شورا برای حمایت از کالای ایرانی

ص ۲

بزرگترین هدیه صنعتی سال در اسدآباد

کارخانه تولید رینگ خودرو شهریور به بهره‌برداری می‌رسد

ص ۳

در همایش تجلیل از خیران سلامت عنوان شد

ملایر پیشتاز استان در کارخیر

▪ دستانی برای تسکین آلام بیماران

ص ۵

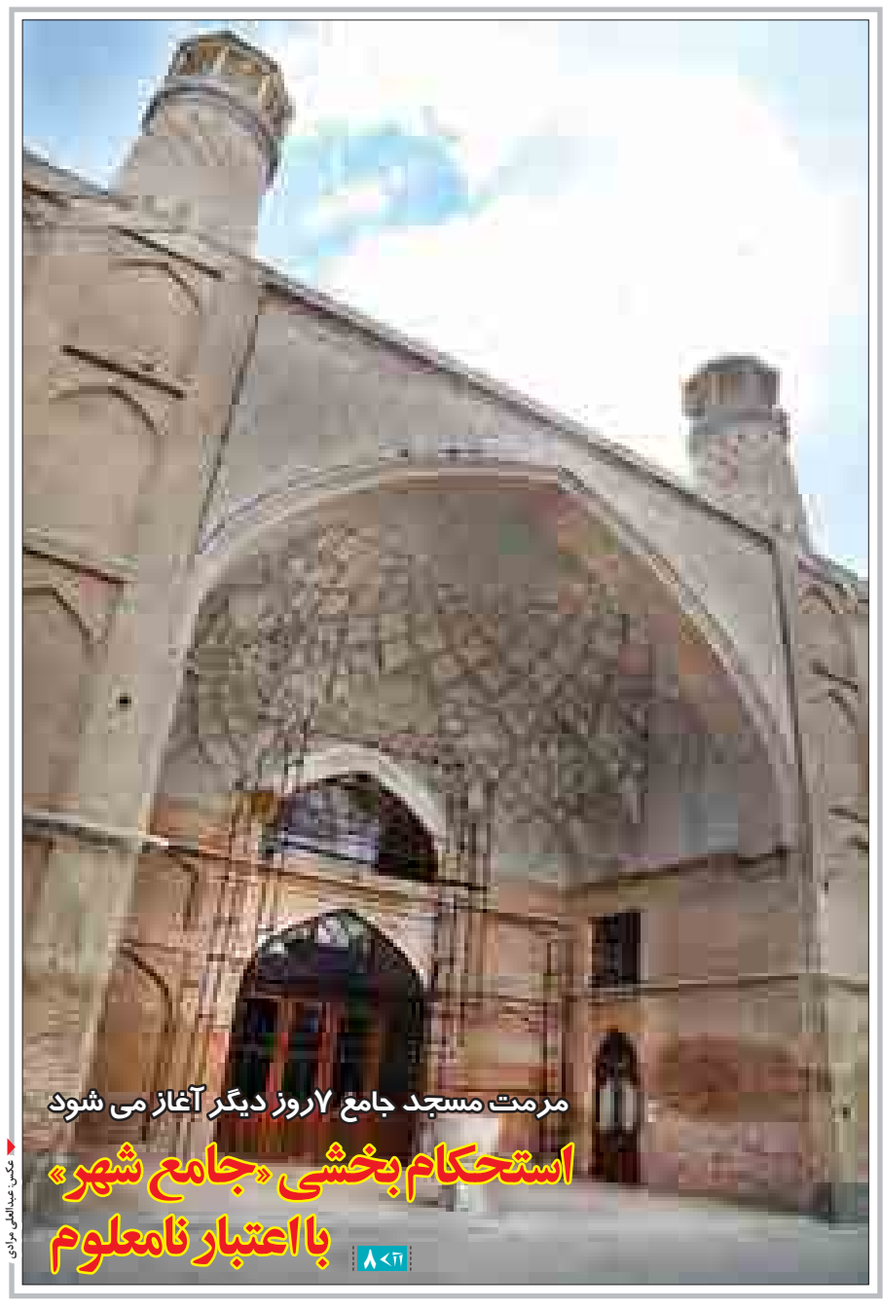

مرمت مسجد جامع ۷ روز دیگر آغاز می شود

استحکام بخشی «جامع شهر» با اعتبار نامعلوم

ص ۸

عکس: عبدالعلی مرادی

یادداشت روز

سرنوشت تاریخ در قدیمی‌ترین میدان ایران مبهم مانده است

طرح پیاده‌راه‌های بوعلی، میدان امام و اکباتان تا اینجای کار توانسته است به طور نسبی رضایت مردم همدان را جلب نماید، ولیکن چنانچه این طرح به علل مختلف بخواهد نیمه‌تمام و ابتر بماند، آسیب‌های جبران‌ناپذیری به باورهای مردم وارد آورده و از سویی نیز سرمایه‌گذاری سنگینی که برای این طرح به عمل آمده، بی‌اثر خواهد ماند. البته در هیچ مقطع از اجرای طرح پیاده‌راه‌سازی در همدان، قرار نبوده برنامه‌ریزی‌ها در این مورد به همان بوعلی و میدان امام و اکباتان محدود شود.

ص ۲

یادداشت

رسانه‌های دولتی بودجه فرهنگی دستگاه‌ها را می‌بلعند

اخیراً دستوری از سوی استاندار به دستگاه‌های دولتی صادر شد که تعداد اشتراک روزنامه‌ها و نشریات را نسبت به سال گذشته اضافه کنند و یا حداقل همان تعداد سال ۹۶ را حفظ کنند. این دستور در راستای حمایت از رسانه‌ها صادر شده که لازم است نکات دیگری هم در استان مطرح و به آنها توجه شود. یکی از مشکلاتی که رسانه‌های استان همدان با آن گریبانگیر هستند، انحصارگرایی است؛ به این معنی که سیستم دولتی به دنبال این است.

ص ۶

تبریک و تهنیت

جناب آقای محمدسرومیلی

انتصاب شایسته جنابعالی را به سمت
رئیس اداره امورپستی اداره کل پست استان همدان
و سرکار خانم لیلا ظفری
انتصاب شمارا بعنوان سرپرست پست شهرستان
نهاوند را تبریک می گوییم.
برای شما عزیزان آرزوی توفیق و سربلندی داریم.

بانک قرض الحسنه رسالت نهاوند

مدیران محترم ادارات و روابط عمومی‌های گرامی

الوو پیام...

تلفن: ۳۸۲۷۹۰۴۰ - ۰۸۱ پیامک: ۱۰۰۰۶۰۶۶
E-mail: mardomi@hamedanpayam.com

ستونی برای پاسخ به‌خواسته شهروندان است

تولید ملی
سال حمایت از کالای ایرانی

روزنامه همدان پیام به عنوان رسانه حامی توسعه و فرهنگ در راستای تحقق شعار سال و کمک به رونق تولید و اشتغال در نظر دارد تسهیلات ویژه‌ای را برای فعالیت‌های فرهنگی و تولیدات استان در بخش‌های دولتی و خصوصی ارائه دهد.

منتظر طرح‌های ویژه ما باشید...

روزنامه اجتماعی، سیاسی، فرهنگی، اقتصادی
www.HamedanPayam.com
روزنامه همدان پیام
پیام تاریخ، تمدن و فرهنگ مادستان

پیام تاریخ، تمدن و فرهنگ مادستان
The Message Of Madestan's History & Civilization & Culture
روزنامه همدان پیام ۲
دوشنبه ● ۲۷ فروردین ماه ۱۳۹۷ ● شماره ۳۱۷۰
خبر
khabar@hamedanpayam.com

خبر

استاندار همدان:

۵۲۴ پروژه در استان همدان به بخش خصوصی واگذار شد

تاکنون ۵۲۴ پروژه در استان همدان به بخش خصوصی واگذار شده است.
استاندار همدان در دیدار رئیس و هیأت رئیسه اتاق بازرگانی استان، گفت: حمایت از تولید در سال جاری در اولویت است.
به گزارش مهر، محمدناصر نیکبخت، گفت: کسب رتبه برتر استان در حوزه مشارکت اقتصادی در سال ۹۶ یک خبر امیدوارکننده برای فعالیت بیشتر در سال جاری است.
استاندار همدان بابیان اینکه با اقدامات انجام شده در استان واحدهای تولیدی بعد از ۱۰ سال تعطیلی به چرخه تولید برگشتند، افزود: ۵۲۴ پروژه استان به بخش خصوصی واگذار شده است. نیکبخت با اشاره به اینکه طی دو ماه اسفند و فروردین صنف مبل و منبت ملایر ۴۰۰ میلیارد تومان فروش داشته که بی سابقه بوده است، افزود: رشد اقتصادی بدون بخش خصوصی امکان پذیر نیست. استاندار همدان در ادامه رویداد «همدان ۲۰۱۸» را یک فرصت بی نظیر برای معرفی همدان دانست و گفت: رشد ۱۳۰ درصدی اقامت در استان همدان طی ایام نوروز و رشد ٦٦ درصدی بازدید از علیصدر نشانه تحول در حوزه گردشگری استان است که در آینده نیز بهتر خواهد شد.

خبر

اجرای طرح کاهش فشار آب در تمام نقاط شهر همدان

طبق اعلام شرکت آب و فاضلاب استان همدان، طرح کاهش فشار آب از دقایق اولیه بامداد تا ۵ صبح در تمام نقاط شهر همدان اجرا می شود.
به گزارش روابط عمومی شرکت آب و فاضلاب استان همدان، بر اساس برنامه اعلامی در جراید و رسانه های رسمی، کاهش فشار آب از ساعت ۱۲ شب تا ۵ صبح در تمام نقاط شهر همدان اجرا می شود که به تبع آن کاهش فشار در طبقات بالایی ساختمان ها به شکل افت شدید فشار و در حد قطع آب مشاهده می شود.
این اطلاعیه اضافه کرده است: شبکه های توزیع در تمام سطح شهر دارای آب بوده و در طبقات همکف مشترکین از حداقل آب برخوردار هستند.شرکت آب و فاضلاب استان همدان از همشهریان درخواست کرده برای گذر از شرایط کم آبی موجود با صبوری و درایت نهایت همراهی را با خدمتگزاران خود داشته باشند.

یادداشت روز

سرنوشت تاریخ در قدیمی‌ترین میدان ایران مبهم مانده است

» مهدی ناصرنژاد

طرح پیاده‌راه‌های بوعلی، میدان امام و اکباتان تا اینجای کار توانسته است به طور نسبی رضایت مردم همدان را جلب نماید، ولیکن چنانچه این طرح به علل مختلف بخواهد نیمه‌تمام و ابتر بماند، آسیب‌های جبران‌ناپذیری به باورهای مردم وارد آورده و از سویی نیز سرمایه‌گذاری سنگینی که برای این طرح به عمل آمده، بی‌اثر خواهد ماند.
البته در هیچ مقطع از اجرای طرح پیاده‌راه‌سازی در همدان، قرار نبوده برنامه‌ریزی‌ها در این مورد به همان بوعلی و میدان امام و اکباتان محدود شود و هیچ مسئولی نیز در مجموعه شورای شهر و شهرداری همدان در این‌باره اطلاعات انحرافی نداده است. ولیکن کندی روند کار و همچنین موانعی از جمله سر برآوردن آثار تاریخی در وسط میدان امام تا این مرحله از اجرای طرح باعث بروز خلل و مشکلات خلق‌الساعه‌ای شده است که چگونگی ادامه کار و کیفیت نهایی آن را نقل مجلس شهروندان خوش‌مشرب و نکته‌سنج همدانی ساخته است.
یکی از مشکلات بزرگ اجرای طرح پیاده‌راه‌سازی در همدان همانا بن‌بست شدن خیابان‌های باقیمانده از ٦ خیابان تاریخی شهر همدان است و دورگرد و عقب‌گرد و فرمان به راست و چپ اتوبوس‌های چند متری در بن‌بست‌های منتهی به پیاده‌راه امام، نمونه بارزی از مخمصه‌های برنامه‌ریزی در اجرای طرح بزرگ پیاده‌راه‌سازی در همدان می‌باشد که بدجوری خودنمایی می‌کند.
البته علت و نقطه آغاز و پایان وضعیت اتوبوسرانی در خیابان‌های تاریخی همدان تقریباً برای خود شهروندان و هم‌استانی‌های همدان، روشن است اما این سؤال بسیاری از مسافران نوروزی در هفته‌های قبل بود که چرا وضعیت مرکز شهر همدان اینگونه است!؟ آیا از ابتدا اینگونه بوده است!؟ آیا اینگونه باقی خواهد ماند!؟ محتوای اصلی سؤال مسافران و گردشگران نوروزی این است که در هیچ کجای دنیا و هیچ شهر بزرگ یا کوچک دنیا خیابان‌های بن‌بست وجود ندارد و حتی کوچه و پس‌کوچه‌های بن‌بست هم در نظام جدید شهری تعیین‌تکلیف شده و با طرح‌های تعریض و تطویل بازگشایی شده‌اند. چگونه است که این قاعده در شهری قدیمی و پرطمطراق نظیر همدان، وارونه جلوه می‌نماید. در تمام حساب‌های دو، دوتا، چهارتا و در دنیای تفکرات عام و خاص، اجرای طرح پیاده‌راه‌سازی در سطح و حجمی برابر با ٦ خیابان اصلی و یک میدان بزرگ و پرفرازونشیب در همدان، آنهم با نوع مصالح و زیرساخت‌های فنی و مهندسی مهم نیازمند بودجه و اعتبارات ملی و کلان است که کمتر از عهده یک سازمان واحد برمی‌آید، اما گویا تمام این پول و سرمایه‌گذاری جانانه به عهده شهرداری همدان است و یونسکو و سازمان‌های گردشگری و فرهنگی هیچ نقشی در این مورد ندارند، بنابراین محتمل می‌نماید که شهرداری همدان در ادامه اجرای این طرح با محدودیت‌هایی مواجه شود، خصوصاً اینکه چند طرح زیرگذر و روگذر بزرگ هم در برنامه‌ریزی‌های شهری دیده شده و علاوه بر آن توسعه فضای سبز و بهبود وضعیت مبلمان شهری در نقاط گوناگون شهر بزرگ همدان و همچنین توانمندسازی ۵ منطقه گسترده از نقاط حاشیه‌ای شهر جزو تعهدات شهرداری‌های همدان قرار داد و دعا می‌کنیم با این عزم و با دستی که بر این کار است، تمام غصه‌ها سر آید.
خلاصه اینکه در مسیر این کار دشوار و بزرگ ممکن است وقفه‌هایی نیز پیش آید و برای مردم هم قابل هضم باشد و بدانند که این امر اجتناب‌ناپذیر است. به شرطی که حداقل با برنامه‌ریزی ضربتی و اصولی و مرتبط، وضعیت اتوبوسرانی و نمایش و فرم جابه‌جایی آن در ٤ خیابان باقیمانده از طرح پیاده‌راه‌سازی، ساماندهی شود و بیش از این سرنوشت قدیمی‌ترین میدان و خیابان‌های منتهی به آن در کشورمان در پرده ابهام باقی نماند.

۷۰ درصد ظرفیت پرواز همدان-تهران خالی است

نگذارید پرواز تعطیل شود

مدیر فرودگاه همدان با اشاره به استقبال کمرنگ از پرواز همدان به تهران گفت: تنها ۳۰ درصد ظرفیت پروازها پر شده و اگر وضعیت همین طور ادامه یابد، ناچار به کاهش تعداد آن‌ها هستیم.
سهراب کلوندی در گفت‌وگو با تسنیم اظهار داشت: از ۱۸ فروردین تاکنون ۷ پرواز رفت و برگشت از فرودگاه همدان به مقصد تهران و برعکس انجام شده که تنها ۳۰ درصد ظرفیت این ١٤ پرواز پر شده است.
وی با اشاره به اصرار و تأکید فراوان مسئولان استان به برقراری این پرواز از مدت‌ها پیش افزود: با همه اقدامات انجام‌شده، متأسفانه استقبال خوبی از پرواز همدان-تهران نشده و اگر وضعیت همین طور ادامه یابد، ناچار به کاهش تعداد آن‌ها هستیم.
مدیر فرودگاه همدان بیان کرد: هم اکنون این پرواز ۵ نوبت در هفته انجام شده و هواپیمای در نظر گرفته شده برای پرواز همدان به تهران از نوع "ای.تی.آر"هایی است که سازمان هواپیمایی "ایران ایر" در ماه‌های اخیر خریداری کرده و ظرفیت هر پرواز ٦۰ نفر است.
کلوندی با اشاره به نارضایتی سازمان هواپیمایی جمهوری اسلامی از وضعیت این پرواز تصریح کرد: حتی اگر ۵۰ درصد ظرفیت نیز پر شود، تنها صرف هزینه سفر می‌شود و سودی باقی نمی‌ماند درحالی‌که اکنون ۳۰ درصد پر شده است.
وی با بیان اینکه باید تبلیغات بیشتری برای معرفی این پرواز به مردم استان انجام شود و قرار است صدا و سیما نیز در این زمینه وارد عمل شود، افزود: به جز تهران، سفر هوایی به مشهد مقدس و جزیره کیش نیز از فرودگاه همدان انجام می‌شود که از استقبال خوبی برخوردار است.

شورای شهر همدان پیشگام شد

برنامه‌های شورا برای حمایت از کالای ایرانی

بر اساس آنچه‌که قرار بود دستگاهها برنامه خود را در راستای نامگذاری سال ۹۷ از سوی مقام معظم رهبری با عنوان "سال حمایت از کالای ایرانی ارائه بدهند شورای اسلامی شهر همدان در این اقدام پیش قدم شد و اولین برنامه خود را در راستای حمایت تولید کالای ایرانی اعلام کرد، این در حالی است که تاکنون از سوی دستگاههای متولی برنامه ای در راستای تحقق شعار سال ارائه نشده است.
با توجه به نام گذاری سال ۹۷ به عنوان سال حمایت از کالای ایرانی و جایگاه ویژه شورای شهر، شهرداری همدان و سازمان های وابسته به عنوان نهادهای اثرگذار و مرتبط با بدنه جامعه، اعضای شورا در راستای افزایش سطح کیفی تولیدات استان، کاهش نرخ بیکاری، افزایش تولید ناخالص داخلی و رونق کسب و کارهای بومی استان همدان طرحی را در قالب طرح بهنام (برند همدانی، نماد افتخار ملی) ارائه کردند.
طرح «بهنام» به پیشنهاد مرکز مطالعات و پژوهش های شورا به صحن ارائه شده است. به گفته حمید بادامی نجات رئیس مرکز مطالعات و پژوهشهای شورای اسلامی شهر همدان گام نخست در اجرای این طرح تقویت فرهنگ مشارکت عمومی شهروندان همدانی برای خرید کالا و خدمات ایرانی با اولویت کالاهای تولیدی استان عنوان شده است.
ارتقای سطح کیفی و کمی تولیدات داخلی و به ویژه تولیدات بومی از طریق ایجاد طرح ها و تسهیلات تشویقی، پایش و نظارت مستمر بر اجرای صحیح طرح، تعهد به استفاده از کالاها و خدمات با کیفیت داخلی و بومی استان از دیگر موارد تاکید شده در این طرح است.
در همین راستا برنامه های اجرایی برای الزام شورا و شهرداری به فرهنگ سازی و رعایت استفاده از کالاها و خدمات داخلی پیشنهاد شد.
از جمله این پیشنهادات فرهنگ سازی، تقویت روحیه مشارکت، تشویق مردم به خرید و استفاده از کالای ایرانی با اولویت کالای تولیدی استان همدان با همکاری و مشارکت نهادهای مرتبط است که در این راستا سازمان فرهنگی و ورزشی شهرداری باید طی مدت دو هفته طرح پیشنهادی خود را برای تصویب به شورای شهر ارسال کند.
از دیگر موارد تصویب شده در طرح بهنام ایجاد تسهیلات تشویقی برای تبلیغات شهری (تا ۸۰ درصد تخفیف در عوارض) و به تولیدکنندگان کالاها و خدمات بومی شهرستان همدان اعلام شده است.
همچنین سازمان سیما و منظر شهرداری باید طرح پیشنهادی خود را طی مدت یک هفته برای تصویب به شورای شهر ارسال کند.
استفاده از کالاهای ایرانی با اولویت کالای تولیدی داخل استان همدان در تمامی حوزه ها به استثنای مواردی که نمونه مشابه داخلی وجود ندارد و قید الزام استفاده از کالای ایرانی در صورت وجود در اسناد مناقصات و استعلامات شهرداری و تخصیص امتیاز فنی ویژه به پیمانکاران بومی شهر همدان از موارد تاکیدی در این مصوبه است.
خرید کالای خارجی که دارای تولید مشابه داخلی است، ممنوع شده و ذیحسابان باید از پرداخت اعتبار خرید کالاهای یاد شده به صورت مستقیم یا اسناد مندرج در صورت وضعیت های ارسالی از پیمانکاران خودداری کنند
در مصوبه تاکید شده در موارد استثناء که خرید کالاهای داخلی امکان پذیر نبوده و مشابه داخلی ندارد با پیشنهاد بالاترین مقام مربوطه و تایید کمیسیون عالی معاملات، خرید کالای مورد نیاز از دیگر مجاری ممکن با طی تشریفات قانونی مجاز اعلام شود.طبق مصوبه طرح بهنام بازدیدهای دوره ای اعضای شورا از واحدهای تولیدی و خدماتی شهر همدان باید در دستور کار شورا قرار گیرد
تشکیل جلسات منظم ادواری میان اعضای مرتبط شورا، کارشناسان حرفه ای و کارآفرینان بومی در دستور کار قرار گرفته تا به صورت جدی موانع کارآفرینی و اشتغال زایی در شهر همدان بررسی و حل و فصل شود.
بر این اساس شورای شهر همدان با معرفی یک نفر از اعضا به عنوان مسئول نظارت بر حسن اجرای این مصوبات در شهرداری، سازمان ها و واحدهای تابعه آن نسبت به تهیه و ارائه گزارش های ادواری میزان تحقق مفاد مصوبات به شورا همت خواهد کرد.

یک گام دیگر برای کلانشهر شدن

احداث رینگ سوم همدان اجرایی می‌شود

بسیاری از مشکلات شهری اعم از حاشیه‌نشینی با ابلاغ طرح جامع شهری جدید و تصمیم بر توسعه افقی شهر حل خواهد شد.
نماینده همدان و فامنین در مجلس شورای اسلامی با اشاره به اینکه توقف همدان در محدوده مصوب طرح جامع شهری حال حاضر مشکلات عدیده‌ای اعم مشکلات ترافیکی، بالا رفتن قیمت زمین، حاشیه‌نشینی و بلاتکلیفی خانه‌های بدون مجوز و چندین مشکل دیگر را در برداشته و خواهد داشت، اظهار کرد: احداث رینگ سوم شهر همدان می‌تواند با وجود ایجاد هزینه‌های زیر ساختی ، نقش بسزایی را در حل مشکلات شهر ایفا کند.
امیر خجسته در گفت‌وگو با فارس افزود: با احداث رینگ سوم می‌توان تمرکز مراکز خرید، مراکز تفریحی و ادارات را با برنامه مدون از مرکز شهر به این نقاط انتقال داده و تا حد زیادی از بار ترافیکی شهر کاست و علاوه بر آن ساخت و سازهای بدونه مجوز و حاشیه نشینی را سامان بخشید.
نایب رئیس کمیسیون شوراها و امور داخلی کشور در مجلس شورای اسلامی با اشاره به اینکه قیمت مسکن به میزان زیادی تحت تاثیر قیمت زمین است، گفت: ایجاد چند شهرک با کاربری‌های مختلف در فضای ایجاد شده رینگ سوم می‌تواند تا حد زیادی از بالا رفتن بدون دلیل این قیمت‌ها جلوگیری می‌کند البته این کار شاید سالها به طول انجامد اما از یک جا باید روند توسعه شهر همدان کلید بخورد. وی افزود: برای این کار نباید دیدمان به امروز و فردا باشد بلکه در هر فعالیتی در توسعه شهر باید ۵۰ سال دیگر نگاه کنیم، بزرگ بیندیشیم و در اندازه لیاقت‌های همدان قدم برداریم.
خجسته در همین خصوص با اشاره به جلسه‌ای با حضور حمیدرضا حاجی‌بابایی نماینده مردم همدان در مجلس شورای اسلامی، استاندار همدان، رئیس شورای شهر، شهردار همدان و مدیرعامل آب‌منطقه‌ای با فرمانده قرارگاه خاتم‌الانبیاء، با دستور کار مشارکت در پروژه‌های توسعه‌ای استان برگزار شد گفت: در این جلسه اجرایی شدن رینگ سوم شهر همدان که در ردیف اولویت‌های پروژه‌های عمرانی بود مصوب و برنامه عملیاتی اجرای رینگ سوم شهر در راستای اجرایی شدن کلانشهر همدان طرح‌ریزی شد.

تیپ شهید قهرمان همدان مصمم به ایجاد اشتغال است

ارتش جمهوری اسلامی ایران و یگان های زیر مجموعه به ویژه تیپ شهید قهرمان مصمم به ایجاد فرصت های شغلی برای سربازان است و در این راستا از ایده های نو و خلاقانه حمایت می کند.
فرمانده تیپ ۳۱٦ زرهی شهید قهرمان همدان در جمع خبرنگاران افزود: در راستای ایجاد فرصت های شغلی و بهره وری مناسب از زمان، ارتش اقدام به احیا و راه اندازی فنی و حرفه ای در پادگان ها کرد. نورخدا شاکرمی اضافه کرد: دوره های آموزشی مختلف از جمله رایانه و جوشکاری با هدف مهارت آموزی به سربازان آموزش داده می شود تا جوانان پس از اتمام دوره سربازی بتوانند در یک حرفه مشغول به فعالیت شوند.
وی ادامه داد: شرکت کنندگان در این کلاسها پس از پایان دوره آموزشی و دریافت مدرک، می توانند از تسهیلات بانکی ۵۰ تا ۳۰۰ میلیون ریال که توسط بانک حکمت ارائه می شود، بهره مند شوند.
فرمانده تیپ ۳۱٦ زرهی شهید قهرمان همدان اظهارکرد: سربازان و کادر فعال در ارتش شهید قهرمان همدان از بار علمی، تخصص و توان بالایی برخوردار هستند.
شاکرمی افزود: سامانه شبیه ساز میدان مین، شبیه ساز موتور تانک و توپ توسط عوامل فعال در تیپ زرهی شهید قهرمان طراحی شد. وی ادامه داد: طرح تیراندازی به اهداف ثابت و متحرک، نصب تیربار بر روی تانک در این پادگان طراحی شد همچنین مقالات متعددی برای ساخت پهباد ارائه شده است. فرمانده تیپ ۳۱٦ زرهی شهید قهرمان همدان بیان کرد: تحقیقات ارائه شده توسط پرسنل در شعبه تحقیق و پژوهش ارتش بررسی می شود و بعد از ارزیابی و کسب امتیازهای لازم با ارائه مشاوره از سوی طراح، این ایده به محصول تبدیل می شود.
شاکرمی درباره ۲۹ فروردین نیز بیان کرد: این روز سند ماندگار از امام راحل و روز نمایش تدبیر و هوشمندی، تاسیس و حیات دوباره ارتش محسوب می شود. وی با عنوان اینکه ۲۹ فروردین روز اعتماد امام راحل به ارتش است افزود: بنیانگذار کبیر انقلاب پیشینه و ظرفیت های این نیرو را خوب می شناختند و دانستند که ارتش ضامن امنیت کشور است.
وی یادآوری کرد: در حالیکه زمزمه هایی از انحلال ارتش به گوش می رسید اما امام راحل با تدبیر و دور اندیشی ۲۹ فروردین را به عنوان روز ارتش نامگذاری کردند.
رژه نیروهای مسلح، سرکشی از خانواده شهدا و ایثارگران، برگزاری رقابت های ورزشی، دیدار نیروهای مسلح با نماینده ولی فقیه از جمله برنامه های روز ارتش در همدان است.

shenide@hamedanpayam.com

شنیده‌ها

۱- مهلت یک هفته‌ای تدوین برنامه‌های تحقق شعار سال بدون ارائه برنامه تمام شده است. گویا قرار بود چند مدیر دولتی مسئول ارائه برنامه برای اجرای شعار سال باشند که تاکنون این برنامه ارائه نشده است. گفتنی است استاندار در نخستین شورای اداری این مسئولیت را به مدیران واگذار کرد.
۲- ایجاد شهر "حورا" در همدان به مراحل پایانی و نهایی رسیده است. گفته می‌شود پس از سال‌ها پیگیری و تصویب ساخت شهر اقماری در همدان، فاز اول این شهر بزودی وارد مرحله اجرا می‌شود.
۳- حامیان همدانی احمدی‌نژاد در دولت نهم و دهم جزو لیست اعلام برائت‌کنندگان از رئیس‌جمهور سابق نیست. گویا در لیست منتشر شده با محتوای نامه به احمدی‌نژاد، اسامی استانداران گذشته و دیگر مسئولان حامی وی دیده نمی‌شود. گفتنی است فقط نام وزیر همدانی احمدی‌نژاد در این لیست دیده می‌شود.

خبرویژه

آمار تکان دهنده آزار جنسی کودکان در خانواده

براساس آمار بیشترین موارد کودک‌آزاری یعنی ٤۲ درصد توسط افراد خانواده رخ می‌دهد و حدود ۳۹ درصد از کودک آزاری‌ها نیز در محیطی خارج از خانواده رقم خورده‌است؛ یعنی عامل حدود ٤۲ درصد از کودک‌آزاری‌ها والدین و اعضای اصلی خانواده است.
عضو کمیسیون فرهنگی مجلس نسبت به آزار جنسی کودکان در خانواده هشدار داده و گفته: متاسفانه بدترین و دردناک‌ترین مسئله این است که دختران و حتی پسرانی هستند که در خانواده‌ها مورد آزار جنسی قرار می‌گیرند.
به گزارش ایلنا، طیبه سیاوشی در این رابطه گفت: مساله مهم، ولایت مطلقه پدر و جد پدری است که بر مبنای فرهنگ و عرف در جامعه وجود دارد و به هیچ وجه نیز حذف شدنی نیست.
وی با اشاره به بررسی لایحه حمایت از کودکان و نوجوانان تصریح کرد: در بررسی این لایحه با ماده قانونی که به سازمان بهزیستی این اجازه را می‌داد، درصورتی‌که بچه آزار دیده باشد، در حمایت این سازمان قرار بگیرد مخالفت شد و اعضا معتقد بودند پدر و مادر بد بهتر از سازمان بهزیستی است!

خبر

دروغ‌پردازی ترامپ در حمله به سوریه

رئیس جمهور آمریکا برای حمله به سوریه دروغ‌پردازی می‌کند تا به خیال خود هفت سال شکست از جبهه مقاومت را جبران کند.
امام جمعه همدان در خطبه‌های آیین عبادی ـ سیاسی نماز جمعه همدان اظهار کرد: رئیس جمهور آمریکا برای حمله به سوریه دروغ‌پردازی می‌کند تا به خیال خود هفت سال شکست از جبهه مقاومت را جبران کند؛ در این بین فرانسه و انگلستان هم آتش‌بیار معرکه هستند.
به گزارش فارس ، آیت‌ا... غیاث‌الدین طه‌محمدی با بیان اینکه در آمریکا شاهد انواع بیکاری و اعتصابات هستیم ولی از این کارها دست نمی‌کشند، گفت: البته جای تاسف است که دولت یک کشور مسلمان هزینه لشگرکشی آنها را تقبل می‌کند.
امام جمعه همدان با اشاره به اینکه در طول دفاع مقدس اینها خودشان انواع سلاح شیمیایی را به صدام دادند و حالا مسائل شیمیایی را بهانه تهاجم به سوریه قرار داده‌اند، تأکید کرد: از آن سو رژیم صهیونیستی هم در راهپیمایی بازگشت به سرزمین؛ خون فلسطینیان را می‌ریزد.
وی با بیان اینکه در بمباران این رژیم خونخوار چند تن از عزیزان ما هم به شهادت رسیدند، افزود: اینها همه نشان می‌دهد این رژیم سفاک از شکست‌ها دستپاچه و مستاصل شده و مطمئنا شر آنها به خودشان بازمی‌گردد.
طه‌محمدی در ادامه سخنانش با تبریک عید مبعث گفت: پیامبران عموما در زمان تولد یا کودکی بعثت خود را گواهی می‌داده‌اند اما پیامبر اکرم (ص) در ٤۰ سالگی مبعوث می شوند و دلایل این مسئله بر ما مکتوم است.
وی اضافه کرد: حضرت امام خمینی (ره) بیان کرده اند یک «باء» بسم ا... الرحمن الرحیم قرآن با هزار حجاب صادر شده که نزول کامل معارف و اسرار آن را حتی کوه‌ها تاب نمی آوردند و شما ببینید وجود نازنین رسول خدا چه ظرفیتی داشته که قرآن را تحویل می‌گرفته است.
امام جمعه همدان افزود: وقتی ما احادیث و روایاتی از کرامات معصومان و ائمه اطهار(ع) بیان می‌کنیم کسانی انتقاد می کنند این چه سخنانی است که امام جمعه همدان گفته، حال آن که من پاسخ می‌دهم ما مطالعه نداریم و امام‌شناسی‌مان ضعیف است و به همین دلیل چنین مطالب پیرامون کرامات اولیاءا... و ائمه اطهار را عجیب می‌پنداریم.
وی بیان کرد: آنها حق دارند به رهبری نامه بنویسند اما من وظیفه دارم اینها را بگویم، کسانی که این احادیث را نگفته‌اند مقصرند که باعث شده‌اند مردم ائمه اطهار و حضرت رسول اکرم (ص) را مانند خود می‌پندارند.

پیام تاریخ، تمدن و فرهنگ مادستان
The Message Of Madestan's History & Civilization & Culture
روزنامه همدان پیام
۳
دوشنبه ● ۲۷ فروردین ماه ۱۳۹۷ ● شماره ۳۱۷۰
مادستان
madestan@hamedanpayam.com

تحقق اهداف اقتصاد مقاومتی با «حمایت از کالای ایرانی»

یکی از اساسی‌ترین موارد درباره حمایت از کالای ایرانی، صادرات این کالاها و برجسته کردن کالای ایرانی در بازارهای جهانی است.
فرماندار شهرستان نهاوند با اشاره به نامگذاری امسال به عنوان سال «حمایت از کالای ایرانی» توسط مقام معظم رهبری، اظهار کرد: حمایت از کالای ایرانی و تولید داخلی بخش مهمی از اقتصاد مقاومتی و بخش زیادی از اهداف اقتصاد مقاومتی را محقق خواهد کرد.
کریم حمیدوند در گفت‌وگو با ایسنا، افزود: مهمترین موضوع درباره شعار سال شیوه صحیح حمایت از کالای ایرانی است که برای حمایت از کالای ایرانی و تولید داخلی دو بخش اساسی داریم که بخش اول و مهمتر آن رفع مسائل و مشکلات واحدهای تولیدی است.
حمیدوند با بیان اینکه بخش دیگر حمایت از کالای ایرانی را تبلیغات بیشتر و ایجاد فرهنگ خرید کالای ایرانی در داخل کشور است، ادامه داد: برای ایجاد فرهنگ مصرف کالای داخلی همه از جمله مردم، مسئولان، تشکل‌های اقتصادی بخش خصوصی و ... مسئولیت دارند و باید پای کار باشند.
وی اضافه کرد: در هر صورت نباید برای حمایت از کالای ایرانی فقط به خرید داخلی اکتفا کنیم بلکه باید حمایت همه‌جانبه از واحدها و صادراتی کردن تولیدات آنها را در برنامه داشته باشیم.
وی با بیان اینکه نیازمندی ادارات هم باید براساس آن جنسی که مشابه ایرانی دارد باشد، افزود: دیوان محاسبات کشور باید نظارت‌های کلی خود را داشته باشد و ماهم اگر کارخانه و واحد تولیدی در حوزه ما است نظارت داشته باشیم تا کالای با کیفیت مطابق با استانداردداشته باشیم و صنعت ومعدن وتجارت هم به میدان بیایند ونظارت داشته باشند.
وی بیان کرد: به طور قطع مردم به سمت محصولات بی‌کیفیت نمی‌روند بنابراین باید کیفیت محصولات را بالا ببریم به طوریکه اگر کیفیت بالا باشد هر محصولی مشتری خود را جذب می‌کند و باید آگاهی‌های کافی به مردم داده شود.

خبر

راه‌اندازی کمپ ترک اعتیاد بانوان در تویسرکان

رئیس اداره بهزیستی شهرستان تویسرکان از راه‌اندازی کمپ ترک اعتیاد بانوان در شهرستان تویسرکان در آینده نزدیک خبر داد و گفت: سال گذشته ۴۱۳ مورد مشاوره قبل از طلاق در تویسرکان انجام شد که ۱۳۸ مورد به سازش انجامید.
سعید موسیوند در گفت‌وگو با فارس با بیان اینکه کمپ ترک اعتیاد بانوان با مشارکت بخش خصوصی در آینده‌ای نزدیک در تویسرکان راه‌اندازی می‌شود، اظهار کرد: این کمپ در راستای کاهش آسیب‌های اجتماعی و انجام درمان اعتیاد برای بانوان این شهرستان به‌زودی راه‌اندازی می‌شود.
وی افزود: در حال حاضر شهرستان تویسرکان دارای سه مرکز اقامت میان‌مدت (کمپ ترک اعتیاد) و یک مرکز درمان سرپایی برای آقایان است البته این شهرستان در مشارکت سازمان‌های مردم‌نهاد بخصوص در مبارزه با شیوع اعتیاد و مبارزه با مواد مخدر آمادگی کامل را دارد.
رئیس اداره بهزیستی شهرستان تویسرکان با بیان اینکه سال گذشته ۳۰ درصد از موارد اقدام به طلاق در استان همدان با پیگیری اورژانس اجتماعی به سازش انجامیده که این میزان در شهرستان تویسرکان بالاتر از میانگین استانی است، گفت: طی این مدت ۴۱۳ مورد مشاوره قبل از طلاق انجام شد که ۱۳۸ مورد از این تعداد معادل ۳۳ درصد مجموع پرونده‌ها به سازش انجامیده است.
وی با اشاره به اینکه یک‌میلیارد و ۹۲۰ میلیون تومان برای ایجاد اشتغال برای جامعه هدف در سال گذشته به شهرستان تویسرکان برای ۱۳۷ نفر از جامعه هدف اختصاص یافته است، خاطرنشان کرد: امسال قرار است براساس قول مساعدت مدیر کل بهزیستی استان یک میلیارد تومان دیگر علاوه بر اعتبار ذکر شده در قالب تسهیلات برای کمک به معلولان، خانواده های بی بضاعت و معتادان بهبود یافته در تویسرکان اختصاص یابد.
موسیوند با بیان اینکه روستای لامیان به عنوان روستای آزمونه در تویسرکان در زمینه مبارزه با مواد مخدر انتخاب شده است، بیان کرد: فعالیت‌های مختلف فرهنگی، آموزشی و عمرانی در ارتباط با مبارزه با مواد مخدر علاوه بر دیگر مناطق شهرستان در این روستا متمرکز شده و هماهنگی‌های لازم برای ارائه خدمات درمانی و محافظت به بیماران گرفتار در دام اعتیاد این روستا توسط یکی از کمپ‌های ترک اعتیاد انجام شده است.

۷۰ متهم با اجرای طرح‌های انتظامی در اسدآباد دستگیر شدند

۷۰ متهم با اجرای طرح‌های مختلف انتظامی پلیس درطول هفته گذشته در سطح شهرستان دستگیر شدند.
فرمانده انتظامی شهرستان اسدآباد با اشاره به دستگیری ۷۰ متهم در راستای اجرای طرح‌های انتظامی در شهرستان اسدآباد اظهار داشت: در پی استمرار اجرای طرح ارتقای امنیت اجتماعی به‌ویژه منطقه‌ای که با هدف ناامن کردن محلات جرم خیز، پاک‌سازی نقاط آلوده و ارتقاء احساس امنیت در بین شهروندان انجام می‌شود.
به گزارش تسنیم ، اسماعیل جمشیدی با بیان اینکه در اجرای طرح‌های انتظامی یگان‌های انتظامی شهرستان اسدآباد با بهره‌گیری از توان و امکانات موجود به اجرای هر چه بهتر طرح‌های مربوطه پرداختند، افزود: در راستای اجرای طرح‌های انتظامی در اسدآباد پلیس موفق شد توفیقاتی نظیر جمع‌آوری تجهیزات و اقلام ممنوعه و ضد فرهنگی و کشف کالای قاچاق داشته باشد.
فرمانده انتظامی شهرستان اسدآباد با اشاره به اینکه کشف مواد مخدر و دستگیری ۳۲ نفر از معتادان تابلو و خرده‌فروش از دیگر اقدامات نیروهای انتظامی بود، عنوان کرد: با اجرای طرح‌های مختلف انتظامی ۴ نفر سارق مغازه و موتورسیکلت، ۱۲ نفر جلبی و ۲۲ نفر در حوزه سایر جرائم دستگیر شدند.

بزرگترین هدیه صنعتی سال در اسدآباد

کارخانه تولید رینگ خودرو شهریور به بهره‌برداری می‌رسد

از سال گذشته به همت، همدلی و هم‌افزایی مسئولان حضور سرمایه‌گذاران مختلف صنعتی در شهرستان اسدآباد رونق گرفته و هر بار خبرهای امیدبخشی از سرمایه‌گذاری‌های صنعتی در این منطقه به گوش می‌رسد که روح نشاط و امید به آینده را در دل جوانان و پدران و مادران اسدآبادی دمیده و امید آن است که به‌زودی و در آینده‌ای نزدیک دیارسیدجمال هم از قافله صنعتی شدن عقب نمانده و با افق‌های نو ایجاد شده جهش صنعتی را تجربه کند.
کارخانه‌های اسیدسولفوریک، تولید کاغذ، کنستانتره آهن، گندله‌سازی و آهن اسفنجی در اسدآباد از جمله کارخانه‌های صنعتی است که طی سال گذشته برای این کارخانجات سرمایه‌گذار جذب شده و پیگیری منطقه اقتصادی در راستای بحث تولید مواد دارویی و ساخت تجهیزات پزشکی و کالاهای سلامت‌محور نیز در دست اقدام بوده و با حمایت مسئولان در آینده‌ای نزدیک چراغ کم‌سوء صنعت شهرستان با چنین روندی جان تازه به خود خواهد گرفت و چرخ صنعت این دیار نیز رونق و شتاب می‌گیرد.
به گزارش ایسنا، اما خبر مسرت‌بخش دیگری که چندی پیش طی جلسه اشتغال این شهرستان اعلام شد، جذب سرمایه‌گذار در راستای احداث کارخانه قطعات رینگ آلومینیومی خودرو در اسدآباد بود که تنها ۲ و یا ۳ کارخانه در این راستا در کشور فعالیت دارند و بخش عظیمی از این نیاز توسط دیگر کشورها با واردات این محصول تأمین می‌شود و با احداث این کارخانه بیش از ۳۵۰۰ نفر به صورت غیرمستقیم و ۷۰۰ تا ۸۰۰ نفر از جوانان به صورت مستقیم مشغول به فعالیت خواهند شد و این طرح در بازه زمانی کوتاه با عملیاتی شدن در سال آینده به بار خواهد نشست.
نماینده مردم اسدآباد در مجلس شورای اسلامی در این باره گفت: کارخانه قطعه رینگ آلومینیومی ماشین به عنوان بزرگترین هدیه صنعتی سال ۹۷ در اسدآباد احداث خواهد شد.
اکبر رنجبرزاده اظهار کرد: با توجه به نیاز کشور به قطعات رینگ آلومینیومی ماشین و واردات بخش عظیمی از این تولید از کشورهای دیگر به ایران ضرورت ساخت و راه‌اندازی این کارخانه و قطعات خودرو در کشور نیاز بود.
وی در ادامه از ساخت و احداث کارخانه قطعات رینگ آلومینیومی در شهرک صنعتی این شهرستان خبر داد و گفت: پیش‌بینی ساخت این کارخانه با ظرفیت سالیانه ۳ میلیون قطعه رینگ آلومینیومی خودرو در شهرک صنعتی اسدآباد درنظر گرفته شده که در فاز اول یک میلیون رینگ و به ترتیب فاز دوم و سوم قابل افزایش تا ۳ میلیون قطعه رینگ در این مجموعه خواهد بود که ساخته شود.
رنجبرزاده با اشاره به اینکه در ساخت این کارخانه مجموعه اقتصادی بزرگ امید حضور دارد که دارای کارخانه‌های بسیار است، تصریح کرد: برای ساخت این کارخانه با توجه به احصا اعتبارات در هر فاز به ۲۲ میلیون یورو با بازه زمانی که دارای سرعت باشد، نیاز به سرمایه‌گذاری خواهد بود.
وی اظهار کرد: این پروژه در فاز اول برای ۳۰۰ نفر و با تکمیل پروژه تا ۷۵۰ نفر به صورت مستقیم و با توجه به حجیم بودن قطعه رینگ آلومینیومی خودرو و حمل‌ونقل بیش از ۳۵۰۰ نفر به صورت غیرمستقیم اشتغال ایجاد خواهد کرد و آورده بزرگی برای شهرستان بوده که صنعتی شدن این منطقه را همراه با رضایتمندی و اشتغال نسبی پایدار جوانان جویای کار را حاصل می‌کند.
عضو هیأت رئیسه مجلس شورای اسلامی با تأکید بر اینکه اجرای طرح فوق موجب سرمایه‌گذاری قابل‌اطمینان بوده و ارز از داخل کشور خارج نخواهد شد، اضافه کرد: احداث کارخانه قطعات رینگ خودرو بزرگترین هدیه صنعتی در اسدآباد در سال جدید بوده که ظرف ۱۸ ماه با آغاز عملیات عمرانی، طرح باید به نتیجه مطلوب رسیده و در سال آینده افتتاح شود.
رنجبرزاده با اشاره به در دست اجرا بودن یک واحد کارخانه کنستانتره در منطقه بهمن‌دره خاطرنشان کرد: این واحد کنستانتره در حال اجرای فاز اول بوده و فاز دوم آن در مهرماه به بهره‌برداری خواهد رسید.
وی با بیان اینکه برای ترغیب و تشویق سرمایه‌گذاران در راستای سرمایه‌گذاری در هر منطقه نیازمند مؤلفه‌هایی خواهد بود، اضافه کرد: حمایت مسئولان و فراهم کردن زیرساخت‌های لازم مختلف از جمله این مؤلفه‌ها بوده که استان همدان و شهرستان اسدآباد دارای این ویژگی‌های موثر برای سرمایه‌گذاری است.

افتتاح کارخانه تولید رینگ خودرو اسدآباد شهریور ۹۸

فرماندار شهرستان اسدآباد نیز از افتتاح و بهره‌برداری کارخانه تولید رینگ خودرو این شهرستان در شهریورماه سال آینده خبر داد و اظهار کرد: در راستای توسعه شهرستان با پیگیری‌های استاندار و نماینده اسدآباد در مجلس طی یک سال و نیم گذشته افزون بر ۱۰۰۰ میلیارد تومان طرح بزرگ صنعتی در شهرستان سرمایه‌گذاری شده که تا کنون ۴۰۰ میلیارد تومان آن به بهره‌برداری رسیده است.
حسین افشاری با بیان اینکه بستر برای صنعتی شدن شهرستان با لحاظ آمایش سرزمین و ملاحظات زیست‌محیطی فراهم است، گفت: طرح احداث کارخانه تولید رینگ آلومینیوم خودرو اسدآباد توسط گروه صنعتی امید به عنوان یکی از گروه‌ها و مجموعه‌های خوشنام صنعتی کشور در اسدآباد اجرا خواهد شد.
وی ادامه داد: دسترسی به جاده اصلی و بزرگراه کربلا در مجاورت شهرک صنعتی از جمله ویژگی مکان درنظر گرفته شده برای این کارخانه بوده و اتصال خط آهن تهران- همدان- سنندج به خط آهن غرب کشور به سمت کرمانشاه از مجاورت این شهرک عبور خواهد کرد.

کلنگ‌زنی طرح کارخانه قطعات رینگ آلومینیومی خودرو تا پایان خرداد

نماینده مجموعه شرکت بزرگ اقتصادی امید به نمایندگی از هیأت مدیره شرکت نیز در ادامه گفت: مجموعه سرمایه‌گذاری امید یکی از شرکت‌های بزرگ صنعتی چندرشته‌ای کشور بوده که در حوزه‌های مختلف معدن، پتروشیمی، گردشگری و ساختمان فعالیت داشته و در تولید قطعات صنعتی چندین کارخانه بزرگ در مقیاس ملی داراست که در کشور و منطقه بدون رقیب است.
کیومرث مبلغ‌ناصری با بیان اینکه در فاز مطالعاتی این طرح امکان عقد قراردادهای تضمینی فروش ۵ ساله وجود دارد، افزود: با ورود به این پروژه آخرین تکنولوژی را در این راستا سرمایه‌گذاری کرده و شانس رقابت با هر رقیب داخلی و خارجی را درنظر گرفته‌ایم تا برای بلندمدت توانایی ادامه فعالیت و رقابت اقتصادی را داشته باشیم.
وی با بیان اینکه سالیانه ۲ میلیون قطعات رینگ خودرو از کشورهای دیگر به ایران وارد می‌شود که لزوما استاندارد لازم را هم ندارند، خاطرنشان کرد: تولید رینگ آلومینیوم خودرو مورد اقبال بازار بوده و در حال حاضر شرکت تازه‌گستر سایپا ۶۰۰ هزار قطعه و ایران خودرو یک میلیون اعلام تقاضا کرده‌اند و در تلاشیم با راه‌اندازی این کارخانه با بیشترین بازدهی آمادگی جوابگویی به نسل‌های بعدی خودروها را داشته باشیم.
در پایان اینکه در راستای صنعتی شدن هر منطقه با توجه به شرایط و وضعیت انقباضی که شرکت‌های سرمایه‌گذار دارند و ورود به سرمایه‌گذاری را با احتیاط انجام می‌دهند پیگیری مسئولان و حمایت‌های لازم آنان از سرمایه‌گذاران با ایجاد زیرساخت‌ها و با نیازسنجی‌های بازار، می‌توانند برای رشد و توسعه هر منطقه معجزه خلق کرده و اشتغال پایداری را برای جوانان فراهم کرده و بستر جهش صنعتی را میسر کنند.

خبر

۱۱ هکتار از اراضی نهاوند زیر کشت گل محمدی

مدیر اداره جهادکشاورزی نهاوند گفت: از ابتدای فروردین ماه کار توزیع درختچه های گل محمدی در نهاوند آغاز شده است.
احمد باقری افزود: سال گذشته سطح زیر کشت درختچه‌های گلمحمدی در شهرستان نهاوند ۹هکتار بود که امسال به ۱۱هکتار افزایش می یابد که پیش‌بینی می‌شود در سال‌جاری بیش از ۱۵تن گل محمدی تر از باغهای نهاوند برداشت شود.
وی گفت: به دلیل شرایط مناسب آب و خاک و گلاب نهاوند یکی از مرغوب ترین نوع گلاب ها می باشد که به صورت فصلی هر هکتار در روز برای ۴نفرایجاد اشتغال می کند.
باقری افزود: در حال حاضر نزدیک به ۵ واحد گلاب‌گیری سنتی در شهرستان نهاوند و بخصوص روستاها فعال هستند که سال گذشته ۳۰هزار لیتر گلاب به روش سنتی در نهاوند تولید شد.
وی اظهار کرد : موارد مصرف گل محمدی برای گلاب گیری واسانس خوراکی ،عطر، ادکلن ، دارویی ، دم نوش و موارد دیگری می باشد.
باقری گفت: سیاست‌های جهاد کشاورزی افزایش سطح زیرکشت گیاهان دارویی و کم آب بر و پرسود با هدف دستیابی به بازارهای خارجی است ولی متاسفانه شرکتی برای فرآوری این محصولات وجود ندارد و به صورت خام به فروش می‌رسد.
مدیر جهادکشاورزی نهاوند بیان کرد: هرساله از ابتدای خرداد ماه عملیات چیدن گل محمدی آغاز می‌شود و از هر هکتار دو تاسه تن گل سرخ محمدی برداشت می شود. وی افزود: باغداران نهاوندی پس از برداشت گل محمدی برای تهیه گلاب به کارگاه‌های گلاب گیری ارسال می کنند و از هر کیلوگرم گل مقدار دو لیترگلاب ناب تهیه و از هر شش هزار کیلوگرم گل یک لیتر عطر گل محمدی بدست می‌آید.
وی اظهار کرد: به طور متوسط در هر هکتار زمین زراعی مرغوب ۲۵۰۰درختچه گل محمدی کشت می شود همچنین پیشبینی می شود ۵کیلوگرم عصاره خالص گلاب تولید شود.

کشت ۵۸۰۰ هکتار سیب زمینی در بهار

مدیر جهاد کشاورزی شهرستان بهار از کشت سیب زمینی بهاره در ۵۸۰۰ هکتار از اراضی این شهرستان خبرداد.
هوشنگ کرمی در گفتگو با مهر از کشت سیب زمینی بهاره در ۵۸۰۰ هکتار از اراضی شهرستان بهار خبر داد و گفت: پیش بینی می شود بیش از ۲۵۰ هزار تن سیب زمینی از این اراضی برداشت شود.
وی افزود: اگریا، بانبا، جیلی، آریندا و سانته از اصلی ترین ارقام کشت شده سیب زمینی هستند. مدیر جهاد کشاورزی بهار گفت: برداشت سیب زمینی بهاره در شهرستان بهار از تیرماه شروع می شود
وی در ادامه عنوان کرد: محصول تولیدی علاوه بر تامین نیاز استان همدان به استانهای همجوار نیز صادر می شود.
کرمی همچنین عنوان کرد: وسعت کشت سیب زمینی این شهرستان ۵۸۰۰ هکتار است که ۵هزار هکتار آن کشت تابستانه و ۸۰۰ هکتار آن کشت پاییزه است که پیش بینی می شود میزان ۲۵۰ هزار تن سیب زمینی خوراکی و بذری از این سطح برداشت شود.

تولد ۵۰۰۰ نوزاددر ملایر

رئیس اداره ثبت احوال ملایر از ثبت ۵ هزار و ۱۹۲ واقعه ولادت در ملایر در سال گذشته خبر داد.
بابک بختیاری در گفت‌وگو با فارس اظهار کرد: در حوزه ثبت ولادت در ملایر در سال گذشته ۵ هزار و ۱۹۲ واقع به ثبت رسید که از این تعداد ۲ هزار و ۶۵۷ نوزاد پسر و ۲ هزار و ۵۳۵ نوزاد دختر بودند.
وی از ثبت یک‌هزار و ۸۲۰ واقعه فوت در ملایر در سال گذشته خبر داد و گفت: از این تعداد یک‌هزار و ۱۰ مورد مربوط به مردان و ۸۱۰ مورد مربوط به زنان بوده است.
رئیس اداره ثبت احوال ملایر همچنین از ثبت ۲ هزار و ۵۰۳ مورد واقعه ازدواج در ملایر در سال گذشته خبر داد و تصریح کرد: به طور میانگین روزانه هفت واقعه ازدواج در این شهرستان ثبت شده است.
وی با اشاره به ثبت ۶۰۴ مورد واقعه طلاق در شهرستان ملایر، از صدور ۱۵ هزار و ۵۵۱ جلد شناسنامه مکانیزه در سال ۹۶ خبر داد و گفت: ۱۴۸ مورد تغییر نام، ۳۷۹ مورد تغییر نام خانوادگی و رسیدگی به یک‌هزار و ۳۰۰ فقره درخواست در هیات حل اختلاف و صدور رای از دیگر اقدامات انجام شده این اداره در سال گذشته بوده است.

حفاظت و نظارت بر غار علیصدر بر عهده میراث فرهنگی است

کبودراهنگ- خبرنگار همدان‌پیام: هرگونه تغییرات در عرصه فضای داخلی و بیرونی غارهای علیصدر و سراب کاملاً ممنوع است و حفاظت و نظارت بر این ۲ غار بر عهده میراث فرهنگی است.
رئیس میراث فرهنگی شهرستان کبودراهنگ با بیان این مطلب افزود: ضوابط عرصه و حریم غار علیصدر در هفته جاری به تمامی دستگاه‌های اجرایی این شهرستان و دهیاری‌های علیصدر، سراب، چاله‌کند، کندتپه و گاوزبان ابلاغ می‌شود.
غلامی ادامه داد: غار علیصدر در لیست انتظار ثبت جهانی یونسکو قرار داد و مشخص شدن عرصه و حریم غار نخستین گام برای رفتن به سمت ثبت جهانی شدن می‌باشد.
وی همچنین خاطرنشان کرد: با ابلاغیه ضوابط و مقررات حفاظتی غار علیصدر یگان حفاظت میراث فرهنگی نظارت خود را در جهت حفاظت غارهای علیصدر و سراب تشدید خواهد کرد و هرگونه تغییرات در غارهای علیصدر و سراب کاملاً ممنوع است و از این پس هرگونه فعالیت در حریم غار با ضوابط و مقررات حفاظتی صورت خواهد گرفت.

توجه ویژه شیشه همدان به محیط زیست

برنامه‌های زیست‌محیطی شیشه همدان ادامه دارد

شرکت شیشه همدان به عوان یکی از واحدهای صنعتی مهم و قابل توجه در استان همدان که همواره در بحث اشتغال زایی، صادرات و تولید نقش مهمی در حوزه صنعت استان دارد در سال گذشته در کنار بحث تولید، فروش، صادرات، توسعه و اشتغالزایی توجه ویژه ای به مباحث زیست محیطی داشته است.
به گزارش روابط عمومی کارخانه شیشه همدان؛ در سال گذشته با راه اندازی و فعال کردن کمیته مدیریت پسماند اقدامات قابل توجهی در این راستا در مجموعه شیشه همدان شکل گرفت و بحث تفکیک زباله از مبدا به صورت جدی پیگیری و در حال انجام است.
وجود سطل های جداگانه به منظور تفکیک زباله این شرایط را برای پرسنل فراهم کرد تا به شکل مناسب و بهتری بتوانند پسماندهای خود را در سطل مربوطه بیندازند و مجموعه شرکت نیز با توجه لازم به این موضوع توانست در برخی بخش ها با مدیریت پسماند در واقع هزینه های مختلف را مدیریت و یا از محل فروش پسماندها برخی هزینه ها را جبران نماید و پسماندهای قابل بازیافت را نیز به چرخه بازگرداند.توجه ویژه به فضای سبز در مجموعه شیشه همدان از دیگر اقداماتی بود که در سال ۹۶ به شکل جدی دنبال شد و در کنار هرس درختان مثمر و دیگر درختان و کاشت گل و گیاه در نقاط مختلف کارخانه به منظور ایجاد طراوت و شادابی برای پرسنل، فضای سبز کارخانه شکلی از حیات تازه به خود گرفت. در سال ۹۶ در هفته منابع طبیعی و به مناسبت روزدرختکاری تعداد ۷۰۰ اصله نهال در کارخانه شیشه همدان به شکل کاملا اصولی و استاندارد با عنوان گرامیداشت یاد و خاطره شهید نوروزی و ۵۹۵ شهید کارگر استان همدان در قسمت ورودی کارخانه کاشته شد و این محل بوستان سپهر نام گرفت. البته گفتنی است که در روز غرس نهالها در هفته منابع طبیعی مهندس عربی سرپرست اداره کل حفاظت از محیط زیست استان همدان به همراه دکیت رصفی خانی معاون این اداره کل و رئیس اداره منابع طبیعی شهرستان همدان به همراه کارشناس مربوطه در کارخانه حضور داشتند و مراسم غرس ۷۰۰ اصله نهال انجام شد. در سال ۹۶ به منظور نشان دادن عشق و علاقه پرسنل مجموعه شیشه همدان به محیط زیست برنامه پاکسازی طبیعت(بام همدان) بوستان الوند با همکاری تشکل مردم نهاد رفتگران طبیعت انجام شد و در این برنامه پاکسازی نیز مدیر محترم کارخانه شیشه همدان، جمعی از پرسنل مجموعه و دکتر محمدی مدیر کل وقت حفاظت از محیط زیست استان همدان در این برنامه حضور داشتند.
دومین برنامه پاکسازی با حضور پرسنل مجموعه شیشه همدان در داخل کارخانه انجام شد و با حضور جمعی از پرسنل محوطه کارخانه از زباله و پسماند پاکسازی شد. البته گفتنی است که زباله و پسماند موجود در کارخانه شامل پسماندهایی بود که با باد جابجا و محوطه کارخانه مانده بود.مجموعه شیشه همدان همواره در کنار تولید توجه ویژه ای به حفاظت از محیط زیست داشته و این مهم در برهه های مختلف زمانی مورد تایید مدیران وقت دستگاه های مربوطه نیز قرار گرفته است.
شایان ذکر است که به همت واحد فضای سبز کارخانه و با حمایت ویژه مدیریت مجموعه در اقدامی نمادین و قابل توجه در پایان سال گذشته به تمامی پرسنل کارخانه یک گلدان گل ناز اهدا شد.
مجموعه شیشه همدان به طور قطع در سال جاری نیز برنامه های زیست محیطی متعددی را در دست برنامه ریزی و اجرا دارد و پایه و اساس همه برنامه ها این است که شیشه همدان همانگونه که با تولیدمظروف های شیشه ای پیام آور سلامتی است می خواهد نشان دهد که ارزش و جایگاه ویژه ای برای محیط زیست قائل است.

پیام تاریخ، تمدن و فرهنگ مادستان
The Message Of Madestan's History & Civilization & Culture
روزنامه همدان پیام
۴
دوشنبه ● ۲۷ فروردین ماه ۱۳۹۷ ● شماره ۳۱۷۰
ایران و جهان
siasat@hamedanpayam.com

مجلس

پیشنهاد تأسیس نیروگاه‌های هسته‌ای کوچک جدید توسط چین در ایران

رئیس کمیته هسته ای مجلس با اشاره به حضور در اجلاس همکاری های هســـته ای ایران و چین گفت: در زمینه تأسیس نیروگاه های هسته ای کوچک توسط چین در ایران گفتگوهایی انجام شد.

مجتبی ذوالنور در گفتگو با مهر با اشـــاره به اجلاس اخیر همکاری های هسته ای ایران و چین که با حضور تعدادی از نمایندگان مجلس برگزار شـــد، افزود: این اجلاس با میزبانی چین و حضور کشـــورهای ۱+۵ برگزار شد. در مجموع همایش غنی و پرمحتوایی برگزار شـــد. وی با اشاره به بازدید از نیروگاه های هســـته ای چین، عنوان کرد: مذاکراتی در خصوص همـــکاری های متقابل و تأسیس نیروگاه های هسته ای کوچک در ایران توسط چین صورت گرفت. این پیشنهاد مورد استقبال چینی ها قرار گرفت.

بین الملل

جبهه مقاومت در آینده قوی تر می شود

جبهه مقاومت در آینده قوی تر می شود و ایران هم قوی تر از هر زمان دیگر به حمایت از کشورهای این جبهه ادامه می دهد.

به گزارش ایرنا، مشاور بین الملل رهبر انقلاب اسلامی در رابطه با حمله آمریکا به ســـوریه گفت: آنچه آمریکایی ها به بهانه حمله شـــیمیایی انجام دادند بهانه جویی برای جبران شکســـت های اخیر تروریست ها در خاک سوریه است و بدین صورت نقاب از چهره خود برداشتند.

علی اکبر ولایتی افزود: اقدامات آمریکا در ســـوریه از نظر ما محکوم اســـت و دولت و ملت ســـوریه می توانند از تمامیت ارضی خود دفاع کنند، این موضع جمهوری اســـلامی ایران است. وی ادامه داد: آمریکا و متحدان آن قبل از اعلام نتیجه بررسی استفاده از سلاح شیمیایی دست به حمله زدند چون می دانستند این نتایج ادعای آنها را رد می کند.

خبر

قبیله گرایی سیاسی به کشور زیان می‌رساند

قبیله گرایی سیاســـی به کشور زیان‌های بسیاری می‌رساند و نیروهای لایق را در حاشـــیه نگاه می‌دارد. دبیر کل جمعیت رهپویان در گفت‌وگو با باشـــگاه خبرنگاران جوان؛ با اشـــاره به فرمایـــش مقام معظم رهبری مبنی بر اینکه قبیله گرایی سیاســـی و جناحی یک گرفتاری بوده و از موانع پیشـــرفت کشور تلقی می‌شـــود، اظهار کرد: اوج قبیله گرایی سیاسی در دولت فعلی مشاهده می‌شود و دولت به شایســـتگی‌ها توجه نمی کند. شـــدت این پدیده مخرب در دولت روحانی نسبت به دولت های پیشین بیشـــتر است.پرویز سروری افزود: ما در مباحث سیاسی با پارادوکس‌های جدی مواجه هستیم چرا که احزاب و گروه‌ها عموما کارکرد انتخاباتی دارند. از طرفی دیگر به دلیل آن که احزاب بر اســـاس فرآیند درستی شکل نگرفته و دولت سایه تشکیل نشده متأسفانه رفتارها به جای آن که تشکیلاتی باشد کاملا قبیله گرایانه است.

لاریجانی در نشست علنی مجلس:

حمله غرب به سوریه وحشیانه و خلاف نظامات بین‌المللی بود

آمریکا، انگلیس و فرانســـه خلاف تمام نظامات بین المللی به سوریه حمله کردند/ حمایت برخی از کشورهای اسلامی تأسف آور است.

به گزارش خانه ملت، رئیس مجلس شورای اسلامی علی لاریجانی در نشست علنی روز گذشته مجلس شورای اسلامی در نطق پیش از دســـتور با بیان اینکه ســـالروز بعثت نبی مکرم اسلام را به نمایندگان و ملت بزرگوار تبریـــک و تهنیت عرض می کنـــم، اظهار داشت: این روز مظهر مسیر کمال انسانیت و اتحاد مســـلمانان است اما با کمال تاسف در روز گذشـــته و در چنیـــن روز وحدت آفرینی برای مسلمانان، شاهد بودیم که سه کشور آمریکا، انگلیس و فرانسه خلاف همه نظامات بین المللی به یک کشـــور اسلامی وحشیانه حمله کردند.

علی لاریجانی بیان کرد: تاسف آورتر اینکه برخی کشـــورهای اســـلامی در کنار رژیم صهیونیســـتی و ســـران کفر از این جنایت حمایت کردند.

وی افزود: اولین ســـوالی که در ذهن شکل می گیرد این است که چه علتی عامل چنین اقدام غیرقانونی بوده است؟ ادعای این سه کشـــور بر این اســـت که دولت سوریه در روزهای گذشـــته از سلاح شیمیایی استفاده کرده است و علت موفقیت نظام سوریه در اخراج تروریست ها از حومه دمشق، استفاده از چنین سلاحی بوده است.

لاریجانـــی ادامـــه داد: در مقابل دولت های ســـوریه و روســـیه ادعای این سه کشور را تکذیب کردند و خواستار رسیدگی مجامع بین المللی شـــدند و مگر نه این اســـت که برای رســـیدگی به این امـــور نظامات بین المللـــی تدبیر کرده اســـت؛پس چرا بدون رعایت این ضوابط و با عجله چنین تهاجمی سامان داده شد.

رئیـــس مجلس شـــورای اســـلامی گفت: چنین دستاویزی نمی تواند وجاهت داشته باشـــد،موضوع اصلی را باید در جای دیگر جست و آن تحولات اخیر در صحنه سوریه است.

رئیس نهاد قانونگذاری کشـــور بیان کرد: سال هاست که با کمک کشورهای بزرگ و برخی دولت هـــای یاغی منطقه اطراف دمشـــق لانه تروریســـت ها شـــده بود و هر زمان با ســـلاح های پیشـــرفته دمشق را ناامـــن مـــی کردند.اقـــدام اخیر ارتش ســـوریه پاکسازی این منطقه بود کاری که کشـــورهای حامی تروریست ها باور نمی کردند در زمان نســـبتا کوتاه عملی گردد. لذا پیش دستی سعودی ها در تقدیم اموال ملـــت خود به آمریکایی هـــا که در کمال فضاحت صورت پذیرفت آنان را ترغیب به بمباران ســـوریه کرد تـــا به تصور خود معادلـــه را عوض کنند و مجـــددا پناهگاه تروریســـت ها را احیا نماینـــد. اینکه آیا بـــا چنین اقدام غیرقانونـــی به هدف خود می‌رسند سرابی بیش نیست.

وی افزود: خیانت برخی کشورهای مسلمان در این گونه کثافت کاری سیاسی در اذهان توده های مومن باقی خواهد ماند.

لاریجانی ادامه داد: آیا این اقدام برای آن ها ذلت آور و خجالت آور نیســـت که در روز بعثت پیامبر (ص) که روز وحدت مسلمانان اســـت این کشورها با خوشـــحالی در کنار سران کفر و تروریست ها قرار گرفتند و با مسرت خیانت خود را اعلام کردند.

کشـــورهایی که دم از وحدت اسلامی می زنند،یک دست در حمایت از تروریست ها دارند و با دســـت دیگر اموال خود را تقدیم سران کفر می کنند

رئیس مجلس شورای اسلامی گفت:در این حادثه صف منافقان که هلهله کنان پشتیبان ســـران کفر بودند، برای ملل اسلامی بسی بیشـــتر رنج آور است؛کشـــورهایی که در مجامع بین المللی بطور مســـتمر از وحدت اسلامی و حقوق انســـان ها دم می زنند و در پشـــت صحنه یک دست در حمایت از تروریســـت ها دارند و با دست دیگر اموال خود را تقدیم سران کفر می کنند که بر ملل اسلامی هجوم ببرند.

وی افزود: مجلس شورای اسلامی اقدام غیرقانونی هجوم وحشـــیانه به کشـــور ســـوریه را محکوم و به این ســـه کشور و کشورهای فرومایه پشتیبان آنان اعلام مـــی کند؛زمانـــه این گونه ژســـت های دروغین سپری شده است و آنچه نتیجه اقدامات وحشیانه می باشد روشن شدن طرفـــداران تروریســـت و منافقـــان این مســـیر است و این تحرکات ملت سوریه را بیـــش از گذشـــته مصمم بـــه نابودی تروریست ها می کند.

خبر

آمریکایی ها با پشتوانه دلارهای عربستان می خواهند کمر جبهه مقاومت را بشکنند

آمریکایی ها با پشـــتوانه دلارهای حکام بی کفایت عربستان می خواهند کمر جبهه مقاومت را بشکنند چرا که آن را مانعی برای اهداف و منافع خود می دانند.

عضو فراکسیون نمایندگان ولایی مجلس شورای اسلامی در گفت‌وگو با خانه ملت، با اشاره به اتفاقات سوریه گفت: آمریکایی ها برای خود منافعـــی را در ارتباط با صهیونیســـت ها تعریف کرده اند و در همین زمینه نیز روس ها منافعی دارند لذا قطعنامه هایی را به شورای امنیت می دهند که بر اساس منافع کشور خود باشد که قاعدتا سایر کشورها آن را وتو می کنند که همین امر بی خاصیتی شـــورای امنیت را نشان می دهد. محســـن کوهکن ریزی در ادامه با اشاره به نتیجه نهایی وتو کردن مکرر قطعنامه ها از سوی کشورها اشاره و بیان کرد: در نهایت یا کشورها به شورای امنیت پشت کرده و اقدام خود را انجام می دهند و یا از آنجایی که اقدامات یکجانبه گرایانه پشـــتوانه سازمان های بین المللی را ندارد، به ســـمت و سوی شکل گیری تفاهم رفته و قطعنامه مشترکی می نویسند.

حاجی‌دلیگانی:

در بودجه سال ۹۵ ۹۰۰ تخلف وجود دارد

طولانی‌بودن فرآیند رســـیدگی به تخلفات، موجب استمرار، فساد در دســـتگاه‌های دولتی شده است و در بودجه سال ۹۵، ۹۰۰ تخلف صورت گرفته است.

به گزارش باشگاه خبرنگاران جوان، نماینده مردم شاهین‌شهر و میمه در صحن علنی روز گذشته بعد از قرائت گزارش کمیسیون برنامه و بودجه درباره تخلفات نفتی دولت‌های نهم و دهم طی تذکری با استناد به بند ۷ ماده ۲٤، گفت: بر اســـاس این بند مسئولیت رعایت اوقات و رسیدگی‌های عمومی باید مدنظر قرار گیرد.

حســـینعلی حاجی‌دلیگانی افزود: گزارش کمیسیون درباره تخلفات مربوط به ســـال ۸۷ و بعد از آن بود، متأســـفانه طولانی شدن فرآیند رسیدگی و اعمال مجازات می‌تواند موجب استمرار و بقای فساد در دستگاه‌های مختلف و دولتی باشد.

وی تأکید کرد: کمیسیون برنامه و بودجه در گزارش خود پیشنهاداتی را برای رفع مشـــکلات مطرح کرده که چه تضمینی برای اجرای آن وجود دارد؟ قوه قضاییه و دیوان محاسبات باید پاسخ دهد.

حاجی‌دلیگانـــی تصریح کرد: ماده ۲۳٦ که برای رســـیدگی به بانک مرکزی ۵ ماه پیش تصویب شـــد اکنون کجاست؟ هیچ خبری از آن نیست.

خبر

آمریکایی‌ها می خواهند دمشق را به تصرف معارضین درآورند

آمریکایی‌ها درصدد این هستند که دمشق را به تصرف معارضین در بیاورند و زمینه را برای ورود آنها فراهم کنند.

رئیس کمیته بین‌الملل کمیسیون حقوقی و قضایی مجلس در گفت‌وگو با ایســـنا درباره حمله موشکی اخیر آمریکا به سوریه گفت: آمریکا با چندین مشکل در منطقه مواجه است؛ یکی اینکه نفوذ روسیه و ایران در حال گســـترش اســـت در ثانی با توجه به مشکلاتی که در داخل آمریـــکا رخ داده این خطر برای آنها وجـــود دارد که متحدان خود را در منطقه از دســـت بدهند و نتوانند به آنها اسلحه بفروشند و روابط خود را با آنها حفظ کنند. جلیـــل رحیمی جهان‌آبادی افزود: آمریکا به دنبال این بود که پس از اینکه به یک توافق ضمنی با کره شـــمالی رسید و خیالش از شرق آسیا آسوده شد در غرب آسیا در جهت تثبیت موقعیـــت خودش اقداماتی انجام دهد. در خصوص عملیاتی که علیه سوریه انجام شد به نظر من هنوز تکه‌های دیگر این پازل ادامه دارد. به طور مثال این تکه‌ها می‌تواند تقویت نیروهای ارتش آزاد و معارضین بشار اسد باشد.

احزاب از طرفداری‌های جناحی بپرهیزند و به منافع ملی بیاندیشند

در شـــرایط فعلی با توجـــه به التهابـــات بین‌المللی با تلاش‌های رئیس‌جمهور آمریکا و ولیعهد عربستان و همچنین شرایط اقتصادی، سیاســـی و اجتماعـــی جامعه احزاب بایـــد از طرفداری‌های جناحی بپرهیزند و به منافع ملی بیاندیشند.

یک عضو شورای مرکزی حزب اعتدال و توسعه در گفت‌وگو با ایسنا، در ارتباط با اولویت‌های احزاب برای فعالیت سیاسی در سال پیش‌رو گفت: به نظر می‌رســـد که در شرایط فعلی باید حفظ وحدت ملی و انســـجام همگانی اولین و مهمترین اولویت نخبگان سیاسی کشور که بخش‌هایی از آنها در احزاب سیاسی متمرکز هستند، باشد.

غلامعلـــی دهقان افـــزود: حرف زدن‌هـــای بدون پشـــتوانه علمی و کارشناسی و یا ارائه دیدگاه‌ها بدون تحلیل های مبتنی بر سند و مدرک آسیب‌زا اســـت؛ بنابراین سیاسی کاری‌های احزاب نه تنها مشکلی را برطرف نمی کند، بلکه مردم را هم دچار مشکل خواهد کرد.

وضعیت فوق‌العاده سه ماهه در مصر، برای بار چهارم تمدید شد

رئیس‌جمهور مصر وضعیت فوق‌العاده در این کشور را که آوریل ۲۰۱۷ به دنبال حمله به دو کلیسا اعلام شده بود، سه ماه دیگر تمدید کرد.

به گـــزارش فارس«عبدالفتاح السیســـی» رئیس‌جمهـــور مصر برای چهارمین بار متوالی وضعیت فوق‌العاده در کشـــور را به مدت سه ماه دیگر تمدید کرد.

آوریل ۲۰۱۷ بر اثر وقوع انفجار در دو کلیســـای قبطی واقع در طنطا و اســـکندریه ٤۵ نفر کشـــته شدند و مســـئولیت این حمله را گروه تروریستی داعش بر عهده گرفت.

به نوشـــته روزنامه القدس‌العربی بر اساس قانون وضعیت فوق‌العاده اختیارات زیادی به نیروهای پلیس برای بازداشـــت افراد داده شده و محدودیت‌هایی برای آزادی تردد اعمال می‌شود.

آمریکا نمی‌خواهد سوریه امن و باثبات شود

آمریکا نمی‌خواهد سوریه امن و باثبات شود و مدعیان عرب درمورد تجاوز ائتلاف آمریکایی به سوریه اعلام موضع کنند

به گزارش باشگاه خبرنگاران جوان؛ سخنگوی رسمی مقاومت اسلامی نُجَباء در واکنش به حمله تجاوزکارانه سحرگاه شنبه علیه کشور سوریه، اقدام آمریکا و متحدانش را «حماقت» توصیف کرد و گفت: آن‌ها میدان درگیری را تغییر دادند و باید منتظر عواقبش باشند.

هم‌پیمانان سوریه اجازه نخواهند داد که این کشور لقمه راحتی برای آمریکا و تکفیری‌ها شود.

«سیدهاشـــم الموسوی» افزود: ســـناریوی آمریکا در شهر «دوما» را یک برگ سوخته و بازی آشـــکار است که با سناریوی ساختگی «خان‌شیخون» تفاوت خاصی ندارد.

وی خطاب به سران کشورهای عربی و اسلامی گفت: هرکس ادعای عرب و مسلمان بودن می‌کند، باید موضع خود را به‌وضوح و به‌صراحت در مورد هجوم تروریستی مثلث آمریکایی ـ انگلیسی ـ فرانسوی علیه سوریه اعلام کند.

لبنان و عراق در نشست اتحادیه عرب از ایران حمایت کردند

نمایندگان لبنان و عراق در نشست مقدماتی وزرای خارجه کشورهای شرکت کننده در کنفرانس سران عرب در عربستان، از ایران حمایت کردند.

به گزارش ایرنا ، روزنامه لبنانی "النهار" نوشت: در حالی که دولت عربستان سعودی تلاش می کند موضع کشورهای عضو اتحادیه عرب را با خود همراه کند، نمایندگان لبنان و عراق، نســـبت به بند ضد ایرانی در بیانیه پایانی نشســـت وزرای خارجه این اتحادیه اعتراض کردند.

به نوشته این روزنامه، در این بند، ایران متهم به دخالت در امور کشورهای عربی شده بود.

کنفرانس سران عرب پیش از این قرار بود در شهر ریاض پایتخت عربستان برگزار شود ، اما به دنبال حملات موشکی رزمندگان یمنی به این شهر، مقامات سعودی کنفرانس را به شهر ظهران در شرق این کشور منتقل کردند.

آگهی مناقصه عمومی (نوبت اول)

مرکز کشتارگاه صنعتی دام همدان

مرکز کشتارگاه صنعتی دام همدان به آدرس: کیلومتر ۱۵ جاده کرمانشاه، دوراهی صالح‌آباد، روبه‌روی ایست بازرسی در نظر دارد فرایند **انتقال لاشه از باسکول‌های لاشه‌کش دام سبک و سنگین به سردخانه و همچنین تخلیه سردخانه و حمل گوشت گاوی و گوسفندی را برای سال ۱۳۹۷ به مدت یکسال از طریق مناقصه به اشخاص حقیقی یا حقوقی واجد شرایط** با شرایط ذیل واگذار نماید:

۱- قیمت برآوردی پایه برای هزینه حمل دام ســـبک به مقدار تقریبی ۲۳۰۰ تن به ازاء هر کیلو ۴۰۰ ریال (کل مبلغ پایه برآوردی ۹۲۰/۰۰۰/۰۰۰ ریال) مبلغ پایه هزینه کارگری سردخانه گوسفندی ۷۸۰/۰۰۰/۰۰۰ ریال)

۲- قیمت برآوردی پایه برای هزینه حمل دام سنگین به مقدار تقریبی ۲۲۰۰ تن به ازاء هر کیلو ۴۰۰ ریال (کل مبلغ پایه برآوردی ۸۸۰/۰۰۰/۰۰۰ ریال) مبلغ پایه هزینه کارگری سردخانه گاوی ۵۴۰/۰۰۰/۰۰۰ ریال

۳- متقاضیان می‌بایســـت مبلغ ۱۶۰/۰۰۰/۰۰۰ ریال را به عنوان سپرده شرکت در مناقصه به حساب شماره ۰۲۱۹۹۶۹۴۳۰۰۰۷ نزد بانک ملی شعبه شهرستان بهار به نام مرکز کشتارگاه صنعتی دام همدان واریز و اصل فیش واریزی را به همراه قیمت پیشنهادی، تأیید و مهر و امضاء فرم آگهی مناقصه و مدارک شناسایی را در پاکت لاک و مهر شده تا ۵ روز کاری بعد از درج آگهی مناقصه پایان وقت اداری روز شنبه مورخه ۱۳۹۷/۰۲/۰۱ به دفتر امور اداری کشتارگاه تحویل و رسید دریافت نمایند.

۴- به پیشـــنهادات مخدوش، مبهم (مبلغ پیشنهادی به صورت خوانا با عدد و حروف نوشته شود)، فاقد سپرده و فاقد مدارک خواسته شده و خارج از موعد مقرر ترتیب اثر داده نخواهد شد.

۵- متقاضیان ضمن بازدید از محل مورد نظر با تأیید و مهرو امضاء این فرم اطلاع خود را از شرایط و موضوع مناقصه اعلام و در صورت برنده شدن حق هرگونه اعتراض و بهانه‌ای را از خود سلب می‌نمایند.

۶- ســـپرده نفرات اول تا سوم تا عقد قرارداد، نفر برنده نزد کشتارگاه باقی خواهد ماند و در صورت انصراف و عدم عقد قرارداد نفر اول مناقصه، ســـپرده ایشان به نفع کشتارگاه ضبط و با نفر دوم قرارداد منعقد می‌گردد. و برای نفر دوم در صورت عدم عقد قرارداد مانند نفر اول برخورد و با نفر سوم قرارداد منعقد می گردد.

۷- برنده مناقصه می‌بایســـت ضمن امضاء نمودن فرم نمونه قرارداد نســـبت به ســـپردن یک فقره ضمانتنامه بانکی به مبلغ ۳۰۰/۰۰۰/۰۰۰ ریال به کشتارگاه صنعتی دام همدان اقدام نماید.

۸- کشتارگاه در رد یا قبول هر کدام از پیشنهادات مختار خواهد بود.

۹- پیشنهادات رسیده در روز یکشنبه مورخه ۱۳۹۷/۰۲/۰۲ رأس ساعت ۱۱ صبح در محل دفتر مدیر مرکز کشتارگاه صنعتی دام همدان مفتوح و مورد رسیدگی قرار می‌گیرد و نتیجه تا پایان وقت اداری روز دوشنبه مورخه ۱۳۹۷/۰۲/۰۳ اعلام می‌گردد. حضور شرکت‌کنندگان درمناقصه یا صرفاً نماینده قانونی آنها در جلسه بازگشایی پاکات بلامانع می‌باشد.

۱۰- هزینه درج آگهی در روزنامه بر عهده برنده مزایده خواهد بود.

مرکز کشتارگاه صنعتی دام همدان

آگهی مزایده حضوری نوبت اول به تاریخ ۷۹/۱/۰۲

شهرداری ملایر

در نظر دارد به استناد مجوز شماره ۱۴۵۰/ش/۵/م مورخه ۹۶/۱۲/۲۲ نسبت به **فروش تعدادی از ماشین آلات مازاد نیاز و فرسوده خود را از طریق نشر آگهی مزایده عمومی(حضوری)** به افراد حقیقی یا حقوقی اقدام نماید لذا متقاضیان می‌توانند پیشنهادات جهت بازدید خودرو همه روزه به غیر از روزهای تعطیل در وقت اداری تا مورخه ۹۷/۰۲/۰۸ به محل واحد موتوری شهرداری واقع در نرسیده به میدان قائم (میدان دادگســـتری) ساختمان قدیم شهرداری منطقه دو (ستاد بحران ساختمان خدمات شهری) مراجعه نمایند و جهت شرکت در مزایده در مورخه شنبه ۹۷/۰۲/۰۸ رأس ســـاعت ۱۰ صبح در محل مذکور حضور بهم رســـانند. **همچنین جهت کسب اطلاعات بیشتر می‌توانند با شماره تلفن ۳۳۳۴۶۶۷۷-۰۸۱ تماس حاصل نمایند.**

سایر شرایط مزایده و قیمت پایه

۱- کامیون باری خاور ال‌پی ۶۰۸ به شماره پلاک ۱۴۷۹۳ ملایر یک مدل ۱۳۶۳ ظرفیت ۶ تن به رنگ زیتونی به مشاره موتور ۸۵۱۳۵ (کامیون فوق طبق مدارک باری بوده که به کمپرسی تغییر وضعیت داده شده) فاقدی بیمه نامه شخص ثالث قیمت پایه ۱۰۰/۰۰۰/۰۰۰ ریال (خاموش)

۲- کامیون کمپرســـی بنز LPK یا ۸۰۸ به شماره پلاک ۳۷۵ع۴۳ ایران ۱۸ به رنگ نارنجی مدل ۱۳۶۳ به ظرفیت ۸ تن فاقد بیمه شخص ثالث با قیمت پایه ۱۱۰/۰۰۰/۰۰۰ ریال (خاموش)

۳- کامیون کمپرسی LPK ۸۰۸ به شماره پلاک ۴۶۸ع۴۳ ایران ۱۸ به رنگ فیروزه‌ای مدل ۱۳۷۱ به ظرفیت ۸ تن تا تاریخ ۹۷/۳/۲ دارای بیمه‌نامه قیمت پایه ۱۶۰/۰۰۰/۰۰۰ ریال (خاموش)

۴- خودروی سواری نیســـان پاترول دو درب به شماره پلاک ۳۳۶ج۶۶ ایران ۲۸ به رنگ کرم روغنی مدل ۱۹۸۸ به ظرفیت ۴ نفر فاقد بیمه شخص ثالث- رنگ خودرو مشکی تغییر داده شده است دارای سیم سوخت رسانی بنزینی و گاز CNG با مبلغ پایه ۴۰/۰۰۰/۰۰۰ ریال (خاموش)

۵- خودروی سواری تویوتا کرولا ایکس آل‌آی به شماره پلاک ۶۱۶ع۴۴ ایران ۱۸ به رنگ قرمز مدل ۱۹۹۴ تک سوز دارای بیمه شخص ثالث تا مورخ ۹۷/۵/۱۱ با قیمت پایه ۴۰/۰۰۰/۰۰۰ ریال (خاموش)

۶- وانت‌نیسان به شماره پلاک ۸۲۴ج۴۹ ایران ۲۸ به رنگ زرد پرتقالی مدل ۱۳۷۰ فاقد بیمه شخص ثالث رنگ خودرو شرایط عادی استاندارد بدنه تغییر داده شده است با قیمت پایه ۲۵/۰۰۰/۰۰۰ ریال (خاموش)

۷- وانت تویوتا ۱۶۰۰ به شـــماره پلاک ۴۲۶ع۵۵ ایران ۱۸ به رنگ سفید مدل ۱۹۸۳ فاقد بیمه شخص ثالث با مبلغ پایه ۲۵/۰۰۰/۰۰۰ ریال (خاموش)

۸- لـــودر هیکومدل T۳۰-۵۳-۲ به رنـــگ زرد فاقد پـــلاک و بیمه‌نامه با مبلغ پایه ۲۲۰/۰۰۰/۰۰۰ ریال (خاموش)

۹- کامیون دو کابین چاروب خیابانی مبارز دنیس ۱۷۵۱ فاقد پلاک مدل ۱۳۸۷ به رنگ سفید ظرفیت جمعاً ۱۷ تن فاقد بیمه نامه با قیمت پایه ۲۲۰/۰۰۰/۰۰۰ ریال (خاموش)

۱۰- کامیون یخچال‌دار فوتون تیپ A به شـــماره پلاک ۴۳ع۴۷۸ ایران ۱۸ به رنگ ســـفید مدل ۱۳۸۸ به ظرفیت ۶ تن تا مـــورخ ۹۷/۹/۱۸ دارای بیمه نامه (وضعیت اســـتاندارد خودرو از یخچال‌دار به کمپرســـی تغییر داده شده است) با مبلغ پایه ۱۷۰/۰۰۰/۰۰۰ ریال (خاموش)

۱۱- تراکتور فرگوســـن فاقد پلاک مدل ۱۳۷۲ به رنگ قرمز فاقد بیمه نامه از ناحیه عقب در آتش‌ســـوزی ســـوخته و از ناحیه جلو منصوب به بیل است قیمت پایه ۵۰/۰۰۰/۰۰۰ ریال (خاموش)

۱۲- تراگریدر با چک و تیغه در حالت جدا با قیمت پایه ۵۰/۰۰۰/۰۰۰ ریال

۱۳- متقاضیان می‌بایست به جهت سپرده شرکت در مزایده هر کدام از ماشین‌آلات فوق مبلغ ۱۵/۰۰۰/۰۰۰ ریال وجه نقد (واریز به حساب شماره ۰۱۰۵۵۹۸۶۷۲۰۰۲ بانک ملی) یا ضمانت‌نامه بانکی به همراه داشته باشند و در صورت انصراف برنده سپرده ایشان به نفع شهرداری ضبط می‌شود و خودرو به نفر دوم واگذار می‌گردد و به همین ترتیب تا نفر سوم ادامه خواهد داشت.

۱۴- هزینه نشر آگهی مزایده به عهده برنده می‌باشد.

۱۵- کلیه هزینه‌های نقل و انتقال و دارایی هر کدام از خودروها به عهده برنده می‌باشد.

۱۶- شهرداری در رد یا قبول هر یک از پیشنهادات مختار است.

۱۷- چنانچه برنده مزایده ظرف مدت ۷ روز از تاریخ ابلاغ از واریز وجه خودداری نماید سپرده وی به نفع شهرداری ضبط و به نفر دوم واگذار می‌شود و به همین ترتیب تا نفر سوم ادامه خواهد داشت.

۱۸- تاریخ برگزاری مزایده در مورخ شـــنبه ۹۷/۲/۸ راس ساعت ۱۰ صبح در محل نرسیده به میدان قائم (دادگستری) ساختمان قدیم شهرداری منطقه دو ساختمان ستاد بحران و خدمات شهری قسمت واحد موتوری می‌باشد. ۱/ص/۹۷

حسین بابایی - شهردار ملایر

هیأت موضوع قانون تعیین تکلیف وضعیت ثبتی اراضی و ساختمان‌های فاقد سند رسمی

آگهی موضوع ماده ۳ قانون و ماده ۱۳ آیین‌نامه قانون تعیین تکلیف وضعیت ثبتی اراضی و ساختمان‌های فاقد سند رسمی

برابر رأی شـــماره ۱۳۹۷۶۰۳۲۶۰۰۵۰۰۰۰۲۵ مورخه ۱۳۹۷/۰۱/۱۸ هیأت اول/ دوم موضـــوع قانون تعین تکلیف وضعیت ثبتی اراضی و ســـاختمان‌های فاقد سند رسمی مســـتقر در واحد ثبتی حوزه ثبت ملک نهاوند تصرفات مالکانه و بلامعارض متقاضی خانم اکرم کولیوند فرزند نجف علی به شـــماره شناسنامه ۸۴ و به شماره ملی ۳۹۶۲۶۹۳۰۷۶ صـــادره از نهاوند در یک یک قطعه زمین مزروعی آبیزار به مساحت ۵۵۷۱۲/۷۰ مترمربع قسمتی از پلاک ۱۲۰ و ۱۲۸ و ۱۳۰ فرعی از ۴۳ اصلی بخش سه حوزه ثبتی نهاوند واقع در روستای لیلی یادگار بعد از شـــرکت لبنیاتی گل پونه حقوق ارتفاقی ندارد، خریداری از مالک رسمی نجف کولیوند و غیره محرز گردیده است. لذا به منظور اطلاع عموم مراتب در دو نوبت به فاصله ۱۵ روز آگهی می‌شـــود، در صورتی که اشخاص نســـبت به صدور سند مالکیت متقاضی اعتراضی داشته باشـــند می‌توانند از تاریخ انتشار اولین آگهی به مدت دو ماه اعتراض خود را به این اداره تســـلیم و پس از اخذ رسید، ظرف مدت یک ماه از تاریخ تسلیم اعتراض، دادخواست خـــود را به مراجع قضایی تقدیم نمایند. بدیهی اســـت در صورت انقضای مـــدت مذکور و عدم وصول اعتراض طبق مقررات ســـند مالکیت صادر خواهد شـــد. فروعات شامل پلاک‌های ۱۲۰ و ۱۲۸ و ۱۳۰ از ۴۳ اصلی می‌باشد. (م الف ۱۶)

تاریخ انتشار نوبت اول: دوشنبه ۱۳۹۷/۰۱/۲۷

تاریخ انتشار نوبت دوم: سه‌شنبه ۱۳۹۷/۰۲/۱۱

محمدعلی جلیلوند- رئیس ثبت اسناد و املاک نهاوند

آگهی مزایده اموال غیرمنقول (اسناد رهنی)

به موجب پرونده اجرایی کلاسه ۹۶۰۰۱۲۵ موضوع سند رهنی شماره ۱۳۷۳ دفتر اسناد رسمی شماره ۸۱ فیروزان نهاوند، بانک کشاورزی شـــعبه فیروزان جهت وصول مبلـــغ ۲۸۵/۹۰۹/۳۱۳ ریال موضوع لازم‌الاجرا و خســـارت تأخیر الی یوم‌الوصول علیه شرکت فراورده لبنی گل پونه نهاوند و ولی فریادرس مبادرت به صدور اجرائیه نموده است اجرائیه صادره به متعهدین ابلاغ گردیده سپس بنا به تقاضای بســـتانکار مورد وثیقه برابر نظریه مورخه ۱۳۹۶/۰۹/۲۲ کارشناس رسمی دادگســـتری مورد ارزیابی که ارزش و مشخصات آن به شرح ذیل می‌باشد:

ششدانگ پلاک شـــماره ۱۲۲۶ فرعی از ۳۸۷۱ اصلی مفروز و مجزا شـــده از ۱۰۵۵/۲۱۳ فرعی از اصلی مذکور واقع در بخش یک حوزه ثبتی نهاوند استان همدان به مساحت (۱۲۲/۵۶) صدوبیست‌ودومتر و پنجاه‌وشش سانتیمتر مربع که به نام ولی فریادرس سند مالکیت صادر گردیده بنا به اظهار کارشناس رسمی دادگستری واقع در شهر نهاوند، نرسیده به کوی امام حســـن و به قیمت ۹۱۹/۵۰۰/۰۰۰ ریال ارزیابی گردیده و محدوداست به حدود: شمالاً به طول (۶/۵۰) شش متر و پنجاه سانتیمتر مربع پی به پی شلاک ۱۱۷۱ فرعی، شرقاً به طول (۱۹/۵۰) نوزده متر و پنجاه سانتیمتر مربع که در شش قسمت می‌باشد که هر شش قسمت پی است به خیابان شانزده متری، جنوباً فاقد حد است، غرباً به طول (۱۸) هجده متر پی به پی پلاک ۱۲۲۵ فرعی.

پلاک فوق از ســـاعت ۹ الی ۱۲ روز یکشنبه مورخه ۱۳۹۷/۰۳/۱۳ در اداره ثبت نهاوند از طریق مزایده به فروش می‌رسد. مزایده از مبلغ ارزیابی شروع و به بالاترین قیمت پیشنهادی نقداً فروخته می‌شود. لازم به ذکر اســـت پرداخت بدهی‌های مربوط به آب، برق، گاز اعم از حق انشـــعاب و یا حق اشتراک و مصرف در صورتی که مورد مزایده دارای آنها باشـــد و نیز بدهی‌های مالیاتی و عوارض شهرداری و... تا تاریخ مزایده اعم از اینکه رقم قطعی آن معلوم شده یا نشده باشد به عهده برنده مزایده است و نیز در صورت وجود مازاد، وجوه پرداختی بابت هزینه‌های فوق از محل مازاد به برنده مزایده مسترد خواهد شد و نیمعشر و حق مزایده نقداً وصول می‌گردد. ضمناً چنانچه روز مزایده تعطیل رسمی گردد، مزایده روز اداری بعد از تعطیلی در همان ساعت و مکان مقرر برگزار خواهد شد. (م الف ۲۰)

تاریخ انتشار: ۹۷/۰۱/۲۷

محمدعلی جلیلوند ـ رئیس اداره ثبت اسناد و املاک نهاوند

پیام تاریخ، تمدن و فرهنگ مادستان
The Message Of Madestan's History & Civilization & Culture
روزنامه همدان پیام
۵
دوشنبه ● ۲۷ فروردین ماه ۱۳۹۷ ● شماره ۳۱۷۰
جامعه
ejtemaei@hamedanpayam.com

هزینه‌های درمانی با پیر شدن جمعیت افزایش می‌یابد

جمعیت کشور رو به مسن شدن است و به همراه این پیری، بیماری‌های غیرواگیر شیوع زیادی پیدا می‌کند که در پی آن هزینه‌های بهداشتی‌درمانی افزایش خواهد یافت.
به گزارش ایرنا، ایرج حریرچی گفت: افزایش متوسط سن جامعه و افزایش تعداد و درصد سالمندان، شیوع بیماری‌های غیرواگیر مثل بیماری‌های قلبی عروقی، دیابت و سرطان، افزایش انتظارات مردم، ورود دارو و تکنولوژی جدید از عوامل افزایش هزینه‌های سلامت است.
وی، تأکید کرد: با توجه به هرم سنی جمعیت ایران و شیوع بیماری‌های غیرواگیر و با توجه یه میزان بروز هزینه‌های فقرزا و کمرشکن توجه به حوزه سلامت بسیار مهم و حیاتی است.

ارائه خدمات شبانه‌روزی به دختران و زنان آسیب‌دیده اجتماعی

رئیس اورژانس اجتماعی از ارائه خدمات متنوع اجتماعی، روانی، حقوقی، بهداشتی و رفاهی به دختران در معرض آسیب و آسیب‌دیده اجتماعی به شکل شبانه‌روزی در ۳۱ مرکز استان خبر داد.رضا جعفری در گفت‌وگو با ایسنا، با اشاره به فعالیت ۱۱ مرکز «ندای مهر» برای ارائه خدمات روانی و اجتماعی به دختران و خانواده‌ها از سال ۹۴ تاکنون گفت: از جمله برنامه‌های سازمان بهزیستی در سال جدید این است که این مراکز در تمام استانهای کشور راه‌اندازی شوند.وی بیان کرد: دختران و زنان ، به دلیل وابستگی مالی به سرپرستان، قوای جسمانی، نگرش فرهنگی به عنوان جنس دوم، تبعیض و شکاف جنسیتی، فرصت‌های نابرابری در حوزه آموزش و اشتغال در جامعه هستند.

اعتبار ۳ میلیاردی برای درمان بیماران "پروانه‌ای"

ردیف اعتباری که برای ارائه خدمات درمانی به این بیماران تعریف شده اعتباری بالغ بر دو تا سه میلیارد تومان در سال است
مشاور معاون درمان در امور بیماری‌های وزارت بهداشت، گفت: هدف ما در حوزه ای‌بی این است که دسترسی بیماران به خدمت را افزایش دهیم، از آنها محافظت مالی کنیم و کیفیت خدمات مورد نیازشان را نیز ارتقاء دهیم.
جمشید کرمانچی در گفت‌وگو با ایسنا، با اشاره به اقدامات معاونت درمان وزارت بهداشت برای ارائه خدمات درمانی به بیماری ای‌بی، گفت: برنامه حمایت از بیماران ای‌بی از بهمن ماه سال ۱۳۹۵ آغاز و منابع مالی و ردیف اعتباری لازم برای پوشش و حمایت از خدمات درمانی مورد نیاز این بیماران دیده شد.

در همایش تجلیل از خیران سلامت عنوان شد

ملایر پیشتاز استان در کارخیر

▪ دستانی برای تسکین آلام بیماران

» سمانه جهانگیری عرش

در این زمانه که بیشتر افراد به زرق و برق زندگی خود فکر می‌کنند، وجود کسانی که با دستانی پر از سخاوت از مالشان می گذرند، یک نعمت است.
خیران را می‌گویم، همان کسانی که با گذشت از دارایی‌هایی که با زحمت بسیار کسب کردند، دل در گرو عشق نهاده و شاد کردن انسانها را هدف قرار دادند تا مرهمی بر زخم‌های آنان باشند.
این دستان پر از مهر و مهربانی در بخشش حد و مرز ندارند و پناهی هستند برای آنان که روزگار آنها را از دنیا ناامید کرده است.
شاید اغراق نباشد اگر بگویم که از سخاوت، بزرگی و صفای این دستان پر از مهر و محبت، دل هر انسانی به لرزه درمی‌آید.
به راستی چگونه می‌شود که در این دنیای سخت، فردی از اندوخته‌اش بگذرد.
شاید "خیران سلامت" قلبشان با دیگران کمی فرق دارد در وجود آنها خوشبختی یعنی این که لبخند بر لبان دیگران جاری باشد.
خوشا به سعادتشان که کوله بارشان سرشار از ایمان و اخلاص به پروردگارشان است و آخرتشان را از هم اینک ساخته‌اند.

همزمان با مبعث رسول رحمت حضرت محمد(ص) پنجمین همایش تجلیل از خیران سلامت شهرستان ملایر با حضور جمعی از خیران، مسئولان استانی و شهرستانی و خانواده‌های اهدا کننده اعضاء در محل مجتمع الماس این شهر برگزار شد.
در این همایش، رئیس دانشگاه علوم پزشکی همدان اظهار کرد: شهرستان ملایر رتبه نخست استان در انجام کارهای خیر به ویژه در حوزه بهداشت و درمان را دارد و با همت خیران سلامت این شهرستان گام‌های بلندی در این حوزه برداشته شده است.
حبیب ا... موسوی بهار در همایش تجلیل از خیرین سلامت رشد کنونی حوزه بهداشت و درمان طی چند دهه گذشته پس از پیروزی انقلاب تاکنون را بی‌سابقه دانست و گفت: امروز به برکت نظام جمهوری اسلامی ما صادر کننده پزشک و پرستار به سایر کشورها و وارد کننده دانشجوی خارجی هستیم.
وی با بیان اینکه توسعه علم پزشکی ایران در جهان بی نظیر است، اظهار کرد: با همت جهادی امروز علم پزشکی فرزندان این مرز و بوم در تمامی ابعاد به رده های تخصصی و فوق تخصصی رسیده است.
موسوی بهار ادامه داد: امید به زندگی مردم ایران در سال ۵۷ پس از پیروزی انقلاب، ۵۵ سال بود که هم اکنون به رغم تمامی مشکلات به ۷۶ سال رسیده و جزء کشورهای برتر در این حوزه هستیم.
رئیس دانشگاه علوم پزشکی همدان گفت: امید زندگی مردم ایران تا سال ۱۴۰۴ باید به ۸۰ سال برسد و این دور از دسترس نیست.
وی با بیان اینکه در حال حاضر زمینه برای ورود خیران در حوزه بهداشت و درمان و سلامت مهیا است، افزود: مهمتر از بخشیدن مال در این عرصه، زنده نگه داشتن این رسم خیر است که باید به فرزندان مان این فرهنگ نیک را بیاموزیم.
موسوی بهار بیان کرد: هم‌اکنون با همت خیران سلامت مرکز جامع سرطان با ۳۰۰ میلیارد ریال اعتبار در حال ساخت و در سایر نقاط استان نیز اقدام خوب خیران به شکل های مختلف در حال انجام است.
وی بیماری‌های قلبی و عروقی و تصادف‌ها و حوادث را در صدر علل مرگ و میر در ایران عنوان کرد و افزود: تلاش ما رساندن خدمات بهداشتی و درمانی به محل زندگی مردم است و همه با هم باید برای کاهش بیماری‌ها و حوادث گام برداریم.

هم‌اکنون با همت خیران سلامت مرکز جامع سرطان با ۳۰۰ میلیارد ریال اعتبار در حال ساخت و در سایر نقاط استان نیز اقدام خوب خیران به شکل های مختلف در حال انجام است

دستاورد سفر وزیر برای شهرستان مطلوب بود

نماینده مردم ملایر در مجلس دهم نیز کمک‌های خیران سلامت در تجهیز مراکز بهداشتی و درمانی، بخش‌های سی.سی.یو و آی.سی.یو بیمارستان امام حسین(ع)، بخش دیالیز، خرید تجهیزات پزشکی و امکانات مورد نیاز این حوزه را قابل تقدیر دانست و افزود: در کنار خیران سلامت ما نیز از هیچ اقدامی در توسعه و تقویت حوزه بهداشت و درمان و سلامت مردم کوتاهی نمی‌کنیم.
محمد کاظمی با اشاره به اینکه ملایر از قدیم، شهرستان واقفان خیراندیش بوده و در این ارتباط در استان همدان پیشتاز است، افزود: خیران شهرستان برای انجام کار خیر خود در مسیرهای مختلف ورود پیدا کردند که ورود به کار خیر سلامت و کمک به بیماران از جمله آن است.
وی با اشاره به سفر سال گذشته وزیر بهداشت و درمان به این شهرستان، اظهار کرد: با نگاه ویژه و کمک‌های خوب قاضی زاده هاشمی وزیر بهداشت و درمان، دانشکده پیراپزشکی ملایر با ۲ رشته راه اندازی و تجهیزات و امکانات بسیار خوبی در حوزه بهداشت و درمان به این شهرستان اختصاص یافت.
کاظمی با بیان اینکه از سال تحصیلی جدید نیز دانشکده پیراپزشکی ملایر در سه رشته جدید دانشجو می‌پذیرد، ادامه داد: با کمک وزیر بهداشت و درمان، مجوز احداث مرکز پرتو درمانی ملایر صادر شد و هم اکنون این مرکز توسط بخش خصوصی و با همکاری دانشگاه آزاد اسلامی واحد ملایر در حال احداث است.
وی گفت: با توجه به اینکه بخش آنژیوگرافی بیمارستان امام حسین(ع) ملایر در حال احداث است، خواستار کمک دانشگاه علوم پزشکی همدان در جذب رشته های فوق تخصصی و تجهیزات این بخش هستیم.

کمک ۵۰ میلیارد ریالی خیران استان همدان به حوزه سلامت

مدیرعامل مجمع خیران سلامت همدان نیز به کمک ۵۰ میلیارد ریالی خیران این استان به حوزه سلامت طی سال گذشته اشاره و آن را اقدامی بی نظیر از سوی این قشر برشمرد و گفت: این کمک‌ها در راستای احداث خوابگاه برای نیازمندان، مراکز بهداشتی و درمانی، تجهیزات بیمارستانی و پزشکی، عمرانی و آموزشی و تجهیزاتی بوده است.
محمدصادق صبا ارتقا و توانمندسازی خودمراقبتی و حفظ سلامت افراد همراه با آموزش هدفمند و داوطلبانه را از اولویت‌های این مجمع عنوان و بیان کرد: با همراهی خیران در صدد ساخت، تجهیز، بهسازی مراکز بهداشتی و درمانی و فضای مناسب تر برای ارایه خدمات سلامت مطلوب تر هستیم.
وی ادامه داد: با طراحی روش‌های نوین مشاوره و مددکاری عالمانه و هدفمند به کمک نیازمندان می‌رویم تا دسترسی به خدمات درمانی را برای گروه هدف آسان کنیم.
صبا با بیان اینکه طرح "یک بیمار، یک خیر" در دست اجرا است، آمار کشته شدگان در حوادث بویژه تعطیلات نوروزی را نگران کننده خواند و تأکید کرد: باید تلاش کنیم از بیمارسازی و بیمار شدن جلوگیری کنیم.

خیران را معرفی کنید

رئیس مجمع خیران سلامت ملایر نیز شناسایی، هدایت و جذب خیران در حوزه سلامت، احداث، تکمیل، ترمیم، تجهیز و همیاری در امر بهداشتی و درمانی، مشاوره و راهنمایی بیماران سخت درمان نیازمند، آموزش و پیشگیری و اشاعه فرهنگ ارزشمند اهدای عضو را از اهداف عمده این مجمع عنوان کرد.
عباس آذرهمایون با اشاره به خدمات خیران سلامت و تجهیز بخش‌های مختلف بیمارستان امام حسین(ع) و خرید تجهیزات پزشکی و درمانی، گفت: در حال حاضر بیمارستان ۹۶ تختخوابی توسط خیر ملایری حاج حسن توکلی در روستای جوراب در حال ساخت است و ۲۰ درصد طرح اجرا شده‌است.
وی ادامه داد: علاوه بر فعالیت‌های عمرانی که توسط خیران سلامت در دست اجرا است، صندوق‌هایی برای کمک به بیماران سخت درمان بین خیران توزیع شد که سال گذشته از محل این کمک ها ۳۰ بیمار سرطانی زیر پوشش قرار گرفت.
آذرهمایون بیان کرد: واحد مددکاری این مجمع نیز در حال فعالیت است که از این طریق بیماران بی بضاعت معرفی و توسط پزشکان ویزیت می شوند.
در این همایش از خیران سلامت شهرستان و همچنین پنج خانواده اهدا کننده عضو که در سال گذشته در این شهرستان با اهدای عضو عزیزانشان زندگی دوباره به افراد بیمار بخشیدند، تجلیل به عمل آمد.

خبر

ایران در آستانه ورود به بازار جهانی دارو

ایران با داشتن ۱۰۰ کارخانه دارو، ۹۶ درصد داروهای مورد نیاز داخل را تامین می کند و با تولید داروهای با کیفیت و استاندارد، آماده ورود به بازارهای جهانی برای جمعیت ۴۰۰ میلیونی منطقه آسیا و آفریقاست.
توسعه صنعت دارویی یکی از شاخص های توسعه یافتگی کشورها به شمار می رود بنابراین امروز جهان به دنبال توسعه بازارهای دارویی خود است و ایران نیز به ویژه در سال های اخیر توسعه بازار دارویی خود را هدفگذاری کرده است.
صنعت دارویی امروز ایران اکنون هر چند از فعال ترین صنایع کشور به شمار می رود اما همواره با چالش های فراوانی رو به رو بوده است.
یکی از چالش برانگیزترین عوامل تاثیرگذار در بازار دارویی کشور تحریم هایی بود که همواره چرخه تامین دارو را با موانع بزرگی رو به رو کرده است اما این تحریم ها خود، موجب تلاش برای تولید هرچه بیشتر داروها در داخل کشور شد.
توانمندی صنعت دارویی کشور موجب شده تا امروز ۹۶درصد حجم بازار دارویی کشور را داروی های ایرانی تشکیل دهند.
ارزش بازار دارویی کشور در ۱۵ سال گذشته همواره رشد کرده، ارزش این بازار در سال ۹۵، حدود ۱۶ هزار میلیارد تومان برآورد شد و پیش بینی می شود تا پایان امسال به ۲۰ هزار میلیارد دلار برسد.
با این وجود صادرات دارویی ایران به آن سوی مرزها رضایت‌بخش نیست. البته در سال های اخیر تلاش برای توسعه بازار دارویی ایران در آن سوی مرزها شکل جدی تری به خود گرفته است و دیپلمات ها، برنامه های توسعه صادرات و اقتصاد را در صدر برنامه های خود قرار داده اند. اما برای توسعه صادرات باید شناخت درستی از بازار دارویی کشور داشت، اینکه نقاط ضعف و قوت بازار دارویی کشور کجاست؟ آیا اصلا در کارخانه های داروسازی کشور، ظرفیت تولید دارو در حجم زیاد و با تکنولوژی بالا وجود دارد؟ و وضعیت فعلی نقدینگی کارخانه های داروسازی کشور به چه شکل است؟
در عین حال باید به این نکته توجه داشت که مطالبات شرکت های دارویی از سازمان های بیمه گر نیز بر توسعه بازار دارویی ایران تاثیر گذاشته است. مطالباتی که چند ماه قبل از نوروز ۹۷، سه هزار میلیارد تومان برآورد شد و اکنون میزان دقیق آن معلوم نیست.

سهم دارو در اقتصاد ایران

کیانوش جهانپور، سخنگوی سازمان غذا و دارو درباره بازار دارویی ایران در گفت و گو با ایرنا، اظهار داشت: چرخش مالی بازار دارویی ایران ۱۶ هزار میلیارد تومان است که معادل چهار میلیارد دلار برآورد می شود. وی افزود: این میزان ۱/۲۵ تا ۱/۲۸ درصد کل تولید ناخالص ملی کشور را تشکیل می دهد.
جهانپور خاطرنشان کرد: این اعداد نشان می دهد بازار دارویی ما لزوما سهمی بالاتر از بسیاری از کشورهای دنیا (حداقل کشورهای توسعه یافته) ندارد

۹۶ درصد حجم بازار داروی ایران داخلی است

سخنگوی سازمان غذا و دارو گفت: از لحاظ ارزش ریالی، ۷۱ درصد بازار دارویی ایران متعلق به داروهای تولید داخل و ۲۹ تا ۳۰ درصد متعلق به داروهای وارداتی است.
جهانپور تصریح کرد: اما از نظر تعداد دارو، ۹۶ درصد حجم بازار دارویی ایران را داروهای ایرانی و چهاردرصد آن را داروهای خارجی و وارداتی تشکیل می دهد که نشان دهنده قیمت مناسب داروی ایرانی در مقایسه با داروی خارجی است.
وی خاطرنشان کرد: اگر این ۹۶ درصد از حجم بازار دارویی کشور را که داروهای ایرانی است می خواستیم از خارج کشور وارد کنیم دست کم چهار تا ۱۰ برابر در حوزه دارو باید هزینه می کردیم.

نقاط قوت صنعت داروسازی کشور

سخنگوی سازمان غذا و دارو گفت: توانمندی نیروی انسانی داروسازی از نقاط قوت داروسازی ایران به شمار می رود.
جهانپور افزود: پیشرفت خوبی در تربیت نیروی انسانی داروسازی و دانش فنی در صنعت داروسازی خود داشته ایم.
وی ادامه داد: پایین بودن قیمت تمام شده داروی ایرانی نسبت به قیمت دارو در بازارهای دارویی دنیا و حفظ کیفیت و استانداردهای دارو که در اغلب موارد قابل رقابت با مشابه خارجی است از دیگر نقاط قوت صنعت دارویی کشور است.

قیمت مناسب داروهای ایرانی

سخنگوی سازمان غذا و دارو گفت: به شرکت های داروسازی و داروسازان برای تولید دارو، یارانه مستقیم نمی دهیم.
جهانپور تصریح کرد: در عین حال هیچ گونه تعرفه گمرکی شامل واردات دارو نمی شود اما داروی داخلی فاصله قیمتی خود را با داروهای وارداتی حفظ کرده است؛ در حالی که در صنایع دیگر سیاست های گمرکی برای حمایت از محصولات مشابه داخل، اعمال می شود.

نیش و نوش

همشهری: انتخاب سرپرست شهرداری تهران در دستور کار شورا
اصلاً کار ما ایرانی‌ها فقط انتخاب هستش، به خاطر همین شهردار داره میره که باز انتخاب کنن!!
آفتاب: سفر مکرون به تهران انجام می‌شود
یعنی می‌گید فرش قرمز زیرش پهن کنیم!!
ابرار: کمتر از ۲۰ روز دیگر تلگرام فیلتر خواهد شد
تلگرام از جاش تکون نمی‌خوره!!
ابتکار: سقوط آزاد اقتصاد
بدون شرح!!
اعتماد: ارزش‌های دهه ۶۰ یادتان هست
جنگ یا دشمن و فرار از مدرسه برای رفتن به جبهه!!
ایران: دستاورد دولت توسعه فناوری دیجیتال است نه تلگرام
تلگرام جزو فناوری دیجیتال نیست مگه!!
کیهان: سکوت دولت در روز رکورد شکنی دلار
سکوتش از رضایت نیست دلش اهل شکایت نیست
صنعت: پرواز دلار سقف ندارد
هیچ پروازی سقف نداره!!
جوان: دغدغه‌های دلاری دولت
دیگه کلید آقای روحانی کارساز نیست!!
جمهوری اسلامی: وعده تجدید نظر در سیاست‌های ارزی
بهتره اول روی سیاستهای خودشون تجدید نظر کنن!!
شهروند: بعضی‌ها یک روی سکه را نگاه می‌کنند
خوب اونا روی دیگشو لازم ندارن
اطلاعات: قفل دلار بر بازار
نگران نباشید کلیدش دست روحانیِ!!
همدان‌پیام: طرح هادی روستاها بازنگری می‌شود
انگار دولت بودجه اضافی آورده!!
قدس: ورود پلیس به بازار عرض
نکنه صندوقشون خالیه ؟
کلید: تیم اقتصادی دولت کارآیی لازم را ندارد
خوب ٤ سال کار ٤ سال استراحت

حوادث

سوانح رانندگی در همدان ۲ کشته برجا گذاشت

بر اثر وقوع ۲ سانحه رانندگی روز شنبه ۲۵ فروردین در این استان ۲ تن کشته و یک سرنشین خودرو مجروح شد.
رئیس پلیس راه همدان گفت: ۲ دستگاه تریلر ولوو و هوو در جاده ملایر بروجرد با یکدیگر برخورد کردند.
رضا عزیزی در گفت و گو با ایرنا اظهار کرد: در این سانحه ولوو به علت انحراف به چپ غیر مجاز با جلو هوو برخورد کرد که راننده هوو جان خود را از دست داد و سرنشین آن مجروح شد.
وی بیان کرد: جاده ملایر – بروجرد که سال گذشته بهره برداری شد فاقد استاندارد های لازم است و بر این اساس ۵۰ درصد در بروز این سانحه راهسازی مقصر شناخته شد.
رئیس پلیس راه استان همدان با بیان اینکه این جاده ایمنی لازم را ندارد اظهار کرد: نبود خط‌کشی مناسب و لغزندگی جاده از دیگر عوامل بروز این سانحه فوتی است.
وی ادامه داد: بر اثر برخورد یک دستگاه پیکان با کودک ٦ ساله در یکی از روستاهای رزن این کودک نیز به شدت مجروح شد و در بیمارستان جان باخت.
۱۹ تن در طرح نوروزی امسال در سوانح جاده‌ای استان همدان جان خود را از دست دادند.
استان همدان دارای پنج هزار و ٤٠٠ کیلومتر انواع راه بزرگراه، آزاد راه، راه‌اصلی و فرعی، روستایی و شوسه است.

نتایج اولیه آزمون دکتری امروز اعلام می‌شود

مشاور عالی سازمان سنجش از اعلام نتایج اولیه آزمون دکتری امروز دوشنبه ۲۷ فروردین ماه خبر داد.
حسین توکلی در گفت‌وگو با ایلنا، به تشریح آمار داوطلبان کنکور دکتری پرداخت و اظهار داشت: برای شرکت در آزمون ورودی دوره دکتری نیمه متمرکز سال ۹۷ دانشگاه‌ها و موسسات آموزش عالی و دانشگاه آزاد اسلامی تعداد ۲۳٤ هزار و ۷۰٦ داوطلب ثبت نام کردند که از این تعداد ۱۰۰ هزار و ۷۲۳ نفر معادل ٤۲.۹۱ درصد زن و تعداد ۱۳۳ هزار و ۹۸۳ نفر معادل ۵۷.۰۹ درصد مرد بودند.
وی آمار داوطلبان به تفکیک رشته ها و گروه ها را اعلام کرد و گفت: از تعداد ۲۳٤ هزار و ۷۰٦ داوطلب، تعداد ۱۳٦ هزار و ٦٦٥ نفر در گروه علوم انسانی، تعداد ۲۱ هزار و ٤۰۳ نفر در گروه علوم پایه، تعداد ٤۳ هزار و ٦٥۹ نفر در گروه فنی و مهندسی، تعداد ۱۲ هزار و ۷۲٤ نفر در گروه کشاورزی و منابع طبیعی، تعداد ۱۲ هزار و ٦۲۳ نفر در گروه هنر، تعداد ۲ هزار و ۲۸۷ نفر در گروه دامپزشکی و تعداد ۵ هزار و ۳٤۵ نفر در گروه زبان ثبت نام کردند.
مشاور عالی سازمان سنجش اضافه کرد: از تعداد ۲۳٤ هزار و ۷۰٦ داوطلب ثبت نام کننده، تعداد ۱۸۷ هزار و ۸۲۱ داوطلب در جلسه آزمون حاضر و تعداد ٤٦ هزار و ۸۸۵ نفر غایب بودند. به عبارت دیگر ۸۰.۰۲ درصد در جلسه آزمون حاضر و ۱۹.۹۸ درصد آنان غایب بودند.
همچنین از تعداد حاضران در جلسه آزمون تعداد ۸۱ هزار و ٦٥۹ نفر معادل ٤۳.٤۸ درصد زن و تعداد ۱۰٦ هزار و ۱٦۲ نفر معادل ٥٦.٥۲ درصد مرد هستند.

دانشگاه

اختصاص ۳۰ میلیارد تومان به وام شهریه

رئیس سازمان امور دانشجویان از اختصاص مبلغ ۳۰ میلیاردتومان به وام شهریه در بودجه ۹۷ خبر داد.
به گزارش مهر، مجتبی صدیقی‌مهر گفت: تنها وامی که صندوق رفاه دانشجویان وزارت علوم، در طول ۳ سال اخیر با مشکل مواجه بوده، ولی به هر صورت با استفاده از منابعی که داشته، تلاش کرده، مشکلی پیدا نشود وام شهریه است.
وی درباره اعتبار وام شهریه گفت: در بودجه ۹۷ مبلغ ۳۰ میلیارد تومان به وام شهریه اختصاص داده‌شده که معمولاً با مشکل تخصیص مواجه‌است. اگر بتوانیم این اعتبار را با کمک سازمان برنامه و بودجه زودتر دریافت کنیم، می‌توانیم با سرمایه‌گذاری بانکی، تعداد بیشتری از متقاضیان وام شهریه را پوشش دهیم .
براساس زمانبندی ثبت تقاضا و پرداخت تسهیلات نیمسال دوم سال تحصیلی ۹۷-۹٦، ثبت تقاضای وام شهریه از شنبه ۲۵ فروردین آغاز شده و تا ۲۵ اردیبهشت ۹۷ ادامه خواهد داشت.

نکته

عواقب جبران ناپذیر استحمام زیاد

سال‌های زیادی است که می‌دانیم اگر چند روز حمام نرویم، مشکلات مختلفی برای بدن‌مان به‌وجود می‌آید. با این‌حال، شواهدی دیگری نشان می‌دهند که زیاده‌روی در دوش گرفتن و حمام کردن واقعا می‌تواند مضرات بیشتری نسبت به فوایدش داشته باشد. به گزارش بهداشت‌نیوز، بعضی از محققان معتقدند که زیاده‌روی در دوش گرفتن می‌تواند به باکتری‌ها، ویروس‌ها و میکروب‌های که در داخل و روی بدن ما زندگی می‌کنند آسیب برساند. محققان مرکز علوم ژنتیکی دانشگاه یوتا تاکید می‌کنند که اختلال در اکوسیستم میکروبی ما می‌تواند باعث ابتلا به بیماری شود.
یکی از مطالعات اخیر Science Advances هم نشان می‌دهد که زیاده‌روی در شستن بدن می‌تواند به میکروارگانیسم‌های حیاتی و ضروری برای بدن، آسیب برساند. محققان که زیاده‌روی در دوش گرفتن را مضر می‌دانند، معتقدند که کاهش دفعات دوش گرفتن بعد از مدتی اکوسیستم بدن را به حالت پایدار می‌رساند و بوی بد بدن را از بین می‌برد.

بهداشت

عوارض استفاده خودسرانه از قطره‌های چشمی

عضو هیأت اجرایی کنگره بهاره چشم‌پزشکی، استفاده خودسرانه از قطره‌های چشمی برای رفع آلرژی را همراه با عوارضی همچون بروز آب مروارید، آب سیاه، کاهش دفاع موضعی چشم و... دانست.
به گزارش سلامت‌نیوز، محمد زارع‌جوشقانی گفت: این آلرژی در میان کودکان به ویژه پسرها شیوع بیشتری دارد و از سن ۳ تا ۵ سالگی آغاز و ممکن است به طور متوسط تا ۱۰ سال ادامه داشته باشد. جوشقانی اظهار کرد: اکثر مردم قطره‌های چشمی را تحت عنوان قطره‌های استریل می‌شناسند درحالی که داروی موثره این قطره‌ها متفاوت است ومی تواند حاوی کورتن و آنتی بیوتیک باشد.وی ادامه داد: مردم باید درمصرف خودسرانه داروهای چشمی حتماً احتیاط کنند و این موضوع را با مشاوره پزشکی انجام دهند چراکه مصرف خودسرانه می‌تواند عوارضی همچون ایجاد آب مروارید، حساسیت به دارو درچشم، ورود میکروب‌های فرصت‌طلب به چشم، عفونت و سوراخ شدن قرنیه رابه همراه داشته باشد.

پیام تاریخ، تمدن و فرهنگ مادستان
The Message Of Madestan's History & Civilization & Culture
روزنامه همدان پیام
۶
دوشنبه ● ۲۷ فروردین ماه ۱۳۹۷ ● شماره ۳۱۷۰
اقتصاد
eghtesad@hamedanpayam.com

رستوران‌ها تا ماه رمضان حق افزایش قیمت ندارند

با وجود اینکه ستاد تنظیم بازار از ثبات قیمت‌ها تا انتهای فروردین خبر داده، برخی رستوران‌ها و اغذیه‌فروشی‌ها افزایش قیمت در منو خود اعمال کرده‌اند اما مسئولان این بخش تاکید دارند که رستوران‌ها تا ماه رمضان حق افزایش قیمت ندارند.
در این زمینه رئیس اتحادیه چلوکباب و چلو خورش کشور به ایسنا گفت: قیمت منو رستوران ها با توجه به خدمات ارائه شده از سوی آن ها در سه درجه بندی تعیین شده و حق افزایش قیمت را ندارند.
ناصر حسینی افزود: افزایش قیمت در صنوف خدماتی به ویژه رستوران ها قابل قبول نیست، زیرا در شرایط فعلی قدرت خرید مردم کاهش یافته و از حجم مشتریان کاسته خواهد شد.
حسینی بیان کرد: آخرین بازنگری قیمت در صنف چلوکباب و چلو خورش مربوط به سه ماه گذشته است و در ابتدای ماه رمضان سال جاری قیمت ها مجددا بازنگری خواهند شد و رستوران ها ملزم به رعایت قیمت های جدید تا ابتدای ماه رمضان سال آینده هستند.

تامین ارز دولتی برای واردات محصولات کشاورزی

معاون توسعه بازرگانی و صنایع وزارت جهاد کشاورزی گفت که براساس تصمیم اخیر دولت نرخ دلار برای فعالان بخش کشاورزی ۴۲۰۰ تومان خواهد بود و هر کسی بخواهد نسبت به واردات کالایی اقدام کند برایش با این قیمت قابل تامین است.
علی اکبر مهرفرد افزود: از سوی دیگر برای کنترل بازار کالاهای اساسی بخش کشاورزی مقرر شد ضمن تامین ارز دولتی ۴۲۰۰ به آن دسته از کالاهایی که بیش از این نرخ ارز مبادله‌ای داشته‌اند مابه‌التفاوت نیز پرداخت شود به این معنی که اگر به عنوان مثال کالایی نرخ ارز مبادله‌ای ۳۸۰۰ تومان بوده ضمن تامین دلار ۴۲۰۰ تومانی ۴۰۰ تومان مابه‌التفاوت نیز دریافت می‌کند.
وی به ایسنا توضیح داد: برخی از کالاهای اساسی پیش از نوسانات اساسی، نرخ ارزشان آزاد شده بود که می‌توان به محصولی مانند برنج اشاره کرد. با توجه به این‌که طی ماه‌های اخیر نرخ ارز برای این محصول اساسی آزاد شده و به قیمت حدود ۴۷۰۰ تا بیش از ۵هزار تومان رسیده بود، سیاست ارزی اخیر دولت مبنی بر تامین دلار ۴۲۰۰ تومانی باعث می‌شود که نرخ واردات برنج کاهش پیدا کند و بنابراین باید قیمت این محصول در بازار داخلی نیز در مقایسه با ماه‌های گذشته به همین نسبت کاهش پیدا کند.

یادداشت

رسانه‌های دولتی بودجه فرهنگی دستگاه‌ها را می‌بلعند

اخیراً دستوری از سوی استاندار به دستگاه‌های دولتی صادر شد که تعداد اشتراک روزنامه‌ها و نشریات را نسبت به سال گذشته اضافه کنند و یا حداقل همان تعداد سال ۹۶ را حفظ کنند. این دستور در راستای حمایت از رسانه‌ها صادر شده که لازم است نکات دیگری هم در استان مطرح و به آنها توجه شود.
یکی از مشکلاتی که رسانه‌های استان همدان با آن گریبانگیر هستند، انحصارگرایی است؛ به این معنی که سیستم دولتی به دنبال این است که در هر حوزه‌ای از صنعت و فرهنگ گرفته تا دانشگاه و مطبوعات، برای خودش انحصار ایجاد کند. در بخش رسانه هم نه‌تنها رسانه ملی را در انحصار خود نگه داشت که برخی نشریات و پایگاه‌های خبری را هم تحت اداره خود درآورد که این منوال به خصوصی‌ها و مستقل‌ها اجازه رشد را نداد. این رسانه‌هایی که در انحصار دولت قرار گرفته‌اند بخش بزرگی از بودجه فرهنگی دستگاه‌ها را می‌بلعند.
دولت در یک حرکت در راستای شکستن انحصار در مطبوعات قانون دسترسی آزاد به اطلاعات را تصویب و ابلاغ کرد اما همین قانون در اجرا با مشکلاتی مواجه شد. اولا بسیاری از مسئولان قانون را به نفع خود تفسیر می‌کند و اخبار را پاستوریزه ارایه می‌دهند. دوماً روحیه حاکم بر مسئولان تغییر نکرده‌است در صورتی که برای اجرای قوانین ابتدا مدیران باید آن را بپذیرند. که البته مقاومت در برابر این قانون از سوی بسیاری، با این تفکر است که با دستیابی به اطلاعات جایگاه آنها به خطر می‌افتد، برخی همه موارد را امنیتی می‌بینند و عده‌ای هم به رسانه اعتقادی ندارند؛ مدیران موضوع را در بسیاری مواقع سیاسی می‌بینند. در نتیجه این نوع نگاه، مدیران به تعامل با رسانه‌ها و اطلاع‌رسانی علاقه‌ای نشان نمی‌دهند.
اگر در دولتی می‌دیدیم که دولت تعامل قوی‌تری با رسانه‌ها داشت به خاطر تغییر دیدگاه مدیران نبود، بلکه آن زمان پول بیشتری وجود داشت و آنها هم راحت‌تر هزینه می‌کردند و خود به خود مدیران چهره رسانه‌ای به خود می‌گرفتند و تیتر رسانه‌ها می‌شدند اما همان مدیران که در دولت‌های بعدی هم ماندگار شدند به بهانه پول موضعشان نسبت به رسانه ۱۸۰ درجه تغییر کرد.
موضوع دیگری که اقتصاد رسانه‌ها را به چالش کشیده نگاه غلط به فرهنگ است که در ایران شکل گرفته است. تفکر اغلب دولتی‌ها آن است که خصوصی‌ها کار فرهنگی را باید بدون دریافت هزینه و از جیب خودشان انجام بدهند. البته این نگاه هم به همان انحصارگرایی دولت در فرهنگ برمی‌گردد. اتفاقاً رسانه‌ها ابتدا باید چالش اقتصادی خود را حل کنند. مطبوعات و رسانه هم باید به عنوان بنگاه اقتصادی تعریف شود و حداقل منابع را تأمین کند؛ چون کار در رسانه شغل محسوب می‌شود.
در استانی مانند همدان که بخش خصوصی قدرت و گردش مالی خوبی دارد اما رسانه‌ها بیشتر به منابع دولتی متکی هستند که این باعث شده تا بخش خصوصی یاد نگیرد از ظرفیت رسانه‌ها چگونه می‌تواند به نفع اقتصاد خود استفاده کند.
همین مشارکت نکردن خصوصی‌ها در امور اطلاع‌رسانی موجب شده تا دولتی‌ها مطبوعات را به اهرمی برای رسیدن به اهداف خود تبدیل کنند و مانع انجام فعالیت‌های حرفه‌ای رسانه‌ها شوند و البته قدرت مالی رسانه‌ها کاهش یابد و نتوانند نیروی کار ماهر جذب کنند و آموزش و رسالت خود را انجام بدهند. این توان مالی در حدی می‌ماند که این رسانه‌ها فقط بتوانند دل مدیران و دستگاه‌ها را به دست بیاورند تا حداقل به تعطیلی کشیده نشوند.
در دولت‌های قبلی آن ۲ درصد بودجه‌ای که از هزینه‌های جاری دستگاه‌ها تصویب شد تا در رسانه‌ها هزینه شود، هیچگاه به صورت کامل اجرا نشد و در دولت یازدهم پس از احیای سازمان برنامه و بودجه از این قانون به طور کامل چشم‌پوشی شد که این خلاف قوانین جمهوری اسلامی ایران است.
همه اینها یک طرف، در بخش آگهی‌ها هم وقتی که دستگاه‌ها تعرفه را رعایت نمی‌کنند و بر روی آگهی‌ها تخفیف می‌گیرند در واقع از جیب خبرنگاران به نفع خودشان در بخش‌های دیگر هزینه می‌کنند.
پیشنهاد می‌شود در شرایط موجود دستگاه‌های دولتی به طور مشخص وضعیت هزینه‌کردهای خود را در حوزه رسانه در طی یکسال را مشخص کنند و در یک هماهنگی به صورت عادلانه آن را بین رسانه‌ها توزیع کنند و از دریافت اشتراک مطبوعات که مورد تأکید استاندار هم هست، غافل نشوند.
در بخش خصوصی هم بهتر است که متولیان آن مانند اتاق اصناف و اتاق بازرگانی که تاکنون هیچگونه برنامه مشخصی برای استفاده از ظرفیت مطبوعات استانی نداشته‌اند، کارگروهی تشکیل بدهند و برنامه یکساله را بر مبنای شعار سال و در حمایت از واحدهای خصوصی و تولیدی تنظیم و تدوین کنند.
رسانه‌ها هم باید برای همراه کردن حاکمیت با خودش مسئولیت‌هایی در اجرای برنامه دستگاه‌ها و رویدادهای استانی و ملی مسئولیت بپذیرد و هزینه آن را دریافت کند؛ در واقع دستگاه‌ها باید امور را به اهل فن بسپارند.
نقش اداره فرهنگ و ارشاد اسلامی استان همدان هم که نظارت و اجرای قانون در این زمینه است، باید پررنگ‌تر شود و دستگاه‌های نظارتی ملزم شوند تا هزینه‌کرد دستگاه‌ها و اجرا و پرداخت آن به رسانه‌ها را به صورت ویژه نظارت کنند.

بررسی بی‌رمقی مطبوعات در سایه دولتی‌های بی پول!

دستگاه‌ها به قانون عمل کنند

» اعظم اسلامی‌خواه

سال ۹۵، ۵۰۰ میلیون تومان و سال ۹۶، یک میلیارد تومان از بودجه عمرانی و تملک دارایی‌های استان همدان به رسانه‌ها اختصاص یافت. آنطور که مهدی وفایی، معاون بودجه سازمان برنامه و بودجه استان همدان اعلام کرد: گزارش دستگاه‌های اجرایی استان نشان می‌دهد کل مبلغ تخصیص یافته در سال ۹۵، در رسانه‌ها هزینه شده اما گزارش‌های هزینه کرد دستگاه‌ها در سال ۹۶ تا پایان تیرماه سالجاری به‌دست ما می‌رسد که آنموقع اعلام می‌کنیم چه قدر از مبلغ تخصیص یافته برای رسانه‌ها در جای خود هزینه شده است.
مشاهدات رسانه‌های استان می‌گوید باوجود این یک و نیم میلیارد تومان بودجه برای تبلیغات رسانه‌ای در دو سال گذشته قاعدتاً نباید مطبوعات ما تا این حد رو به زوال می‌رفتند؛ تعطیل و نیمه تعطیل شدن بسیاری از مطبوعات استان گویای آن است که این بخش از بودجه به طور کامل در جای خود تحقق نیافته است. هرچند که باید ریز هزینه‌کرد دستگاه‌ها در این حوزه در دست باشد تا بتوانیم اطلاعات دقیقی از آن استخراج کنیم.

قانون ۲ درصد بودجه مطبوعات اجرا نمی‌شود

در دوره ۸ ساله‌ای که سازمان برنامه و بودجه توسط دولت وقت منحل شد قانون‌هایی از جمله اختصاص ۲ درصد از بودجه هزینه‌ای دستگاه‌ها به مطبوعات استانی، تصویب شد اما پس از اینکه سازمان برنامه و بودجه در دولت دهم احیا شد قوانینی جدید نوشته شد و قوانین تصویب شده در دولت‌های هشتم و نهم، بر خلاف قانون، به کل فراموش شد. تا آنجا که معاون برنامه و بودجه استان همدان گفت: در کتاب قانون سازمان برنامه و بودجه چنین قانونی پیدا نکرده‌ام (وجود ندارد).
همین نواقص در اجرای قانون باعث شده که حتی کارکرد مطبوعات تغییر کند، برخی از آنها هم به انحصار دولت‌ها دربیایند و برخی که در دست خصوصی‌ها هستند نتوانند به‌درستی از منابع دولتی و حتی خصوصی استفاده کنند و تقریبا به تعطیلی کشیده شوند. تا آنجا که دکه‌های مطبوعاتی هم تا اندازه زیادی کارکرد خود را تغییر داده و نقطه قوت فروششان به اقلام خوراکی تغییر کرده و عملاً نمی‌توانند با فروش روزنامه‌ها و مجلات خود را بچرخانند.

دست‌هایی در کار است

طاهرنیا، مدیرمسئول نشریه فرهنگ ملایر می‌گوید: دست‌هایی در کار است که برنامه‌ریزی می‌کنند و بخش عمده‌ای از آگهی‌های دولتی را به روزنامه‌های سراسری می‌دهند و بهانه‌شان هم این است که باید روزنامه کثیرالانتشار باشد اما در قانون آمده که نشریات محلی می‌توانند از بسیاری آگهی‌های دولتی بهره‌مند شوند. البته پیش از این در نشریه ما یک یا نیم‌صفحه آگهی دولتی وجود داشت و حداقل یک‌سوم درآمد نشریه را تأمین می‌کرد اما اکنون در هر شماره فقط ۳ یا ٤ آگهی حصروراثت داریم که بابت هر کدام ۳۰هزار تومان می‌دهند.

قانون به طور کامل اجرا نمی‌شود

سردبیر ماهنامه همدان‌سلام می‌گوید: در طول سال تعداد آگهی‌های دولتی که به ما می‌دهند شاید کمتر از تعداد انگشتان دست باشد و دلیلش این است که یک سیستم نظارتی بر روی توزیع آگهی‌های دولتی وجود ندارد. آن قانون دو درصد از اعتبارات هزینه‌ای که در دولت‌های قبل تصویب شد تا دستگاه‌ها برای اطلاع‌رسانی در رسانه‌های محلی هزینه کنند هیچوقت به طور کامل اجرا نشد و این منبع درآمدی که قانون برای مطبوعات تصویب کرد عملاً به دست فراموشی سپرده شد و ادامه این روند موجب تعطیلی مطبوعات شده و خواهد شد مخصوصاً اینکه قیمت کاغذ در یک سال گذشته چند برابر شده و هزینه‌های نیروی انسانی به شدت بالا رفته است.
به گفته مهرداد حمزه، دستگاه‌های دولتی همان مقدار کم آگهی‌ها را هم نه با عدالت بین مطبوعات توزیع و نه تعرفه‌ها را رعایت می‌کنند در واقع مدیران قانون را رعایت نمی‌کند و عملاً آگهی‌هایشان را به مطبوعاتی می‌دهند که یا رابطه دوستانه با آنها دارند و یا منافع خودشان در آن رسانه است اما در تقسیم آگهی‌ها نباید نگاه سیاسی و جنایی دخالتی داشته باشد.

دستگاه‌ها برای هزینه در مطبوعات پول دارند

مدیرمسئول روزنامه سپهر غرب می‌گوید: دستگاه‌های دولتی بر اساس دستورالعمل‌های موجود از مراجع مختلف (وزارت ارشاد) موظف به همکاری با رسانه‌ها هستند. اما آنها موقع دادن آگهی به رسانه‌ها نبود پول را عنوان می‌کنند که این فقط بهانه است من چند سال در بدنه دولتی مدیر روابط عمومی بوده‌ام؛ هر رئیس جمهوری که وارد عرصه می‌شود دستگاه‌ها را ملزم به همکاری با رسانه‌ها می‌کند و اعتبارات آن هم در دستگاه‌ها جذب می‌شود اما همه اینها به رسانه‌ای بودن مدیران و متوجه بودنشان برای ایجاد تعامل بستگی دارد.

> **ارشاد: تخفیف‌هایی که دستگاه‌ها برای چاپ آگهی از مطبوعات می‌گیرند منطقی نیست و مطبوعات استان باید یک دست شوند و هیچ کدام مبالغ زیر تعرفه را نپذیرند. در این صورت دستگاهها هم آگهی‌ها را طبق تعرفه سفارش می‌دهند.**

سیدحسن قشمی بیان کرد: می‌گویند در قانون، بودجه‌ای برای هزینه در مطبوعات وجود ندارد، مگر بودجه برای هزینه ناهار و شام و بسیاری هزینه‌ها در اعتبارات دیده شده؟ این کجای قانون نوشته شده که به راحتی انجام می‌شود؟ اما مدیران در سخنرانی‌های خودم مدام از رسانه‌ها می‌خواهند که در اطلاع‌رسانی اقدامات آنها کم نگذارند و مردم را آگاه کنند که این آگاه‌سازی هزینه دارد و در غیر اینصورت مطبوعات نمی‌توانند از جیب خود هزینه کنند تا اقدامات مدیران را معرفی کنند. از طرفی رسانه‌ها می‌توانند در فرهنگ تولید ثروت نقش‌آفرین باشند و از آورده‌های بخش خصوصی بهره‌مند باشند اما مشکل این است که بخش خصوصی در زمینه اطلاع‌رسانی در مطبوعات بسیار ناتوجیه‌اند و در کشوری که ۹۵ درصد منابع درآمدی دولتی است مطبوعات هم باید همین تناسب بر درآمدهای‌شان از بخش دولتی تکیه کنند. قشمی بیان کرد: خانه مطبوعات استان باید در این زمینه برنامه‌ریزی کنند و اجازه ندهد دستگاه‌ها این چنین عمل کنند.

عدالت در تقسیم آگهی‌ها نمی‌بینیم

به گفته محمدرضا غلامی سردبیر هفته‌نامه آوای الوند، ما با حداقل درآمد این نشریه را می‌چرخانیم چون در تقسیم آگهی‌ها نگاه عدالت‌جویانه وجود ندارد و مدیران استان و روابط عمومی‌ها هم حتی از گرفتن اشتراک نشریات امتناع می‌کنند از طرفی هم ویژه‌نامه‌های روزنامه‌های سراسری در استان آن اندک درآمد مطبوعات استان را می‌بلعند و عملاً برای محلی‌ها که نگاه و تحلیل‌های بومی دارند سد بزرگی ایجاد کرده‌اند. از خانه مطبوعات انتظار داریم با ورود به این قضیه یک بازنگری اساسی در حوزه افزایش آگهی‌های دولتی و تقسیم درست آن بین مطبوعات کمک حال رسانه استان باشند.

همه را یکسان می‌بینند

حسین غلامی سرپرست روزنامه کار و کارگر در همدان می‌گوید: بعضی‌ها می‌گویند سرپرستی‌ها درآمد بسیار بالایی از آگهی‌های استان دارند در صورتی که اینطور نیست. البته بعضی‌ها هستند که کارمند هستند و یک دفتری هم برای سرپرستی روزنامه‌ای اجاره کرده‌اند و تا ظهر نیرویی در دفتر می‌نشینند و آگهی‌های دولتی را برایشان می‌گیرد و احتمالاً به اندازه ما که هم دنبال خبر هستیم و هم فعال هستیم از آگهی‌ها درآمد دارند. به نظرم اداره ارشاد باید آگهی‌ها را طوری بین ما تقسیم کند که عدالت بیشتری برقرار شود و آنها که صرفاً به دنبال آگهی هستند و سرپرستی شغل دومشان است نباید به اندازه ما که ۲۹ سال است در این عرصه فعالیت می‌کنیم آگهی ببرند. اینطور هم نیست که با بی‌عدالتی سهم ما بیشتر از نشریات محلی باشد.

مدیران موقع ارایه گزارش سراغ ما را می‌گیرند

به گفته راحله مشتاق مدیر اجرایی پایگاه خبری همدان پرس، در چند سال اخیر ارتباط با مدیران سخت شده و بسیاری از آنها و مسئولان روابط عمومی جایگاه و قدرت رسانه‌ها را نمی‌شناسند و اگر رسانه‌ای از مجموعه آنها انتقادی داشته باشد سریع واکنش نشان می‌دهند و تنها در موقع ارایه گزارش عملکرد دستگاه‌های سراغ رسانه‌ها را می‌گیرند که این نوع نگاه هم قدرت مالی رسانه‌ها را به شدت کاهش می‌دهد و هم نمی‌توانند از رسانه‌ها در بالا بردن قدرت دستگاه خود استفاده کنند.

دستگاه‌ها موظف به پول خرج کردن در رسانه‌ها هستند

معاول اداره فرهنگ و ارشاد اسلامی استان همدان می‌گوید: در قانون بودجه برای هزینه در مطبوعات تعریف نشده اما دستگاه‌ها می‌توانند در غالب چاپ آگهی‌های مناقصه و مزایده، گرفتن اشتراک از مطبوعات، تهیه و چاپ ویژه‌نامه‌ها توسط مطبوعات برای دستگاه‌ها، دادن چاپ کتاب‌ها، ارایه گزارش عملکرد و سپردن بخشی از فعالیت‌ها در جشنواره‌ها و همایش و... به رسانه‌ها هزینه‌هایی را به مطبوعات پرداخت کنند. درواقع دستگاه‌ها موظف هستند که ارتباط دو سویه با رسانه‌ها داشته باشند و هزینه کردن برای اطلاع‌رسانی در مطبوعات صرفاً به وجود بودجه‌ای خاص در قانون برای مطبوعات مربوط نمی‌شود.
به اعتقاد مجید فروتن، تخفیف‌هایی که دستگاه‌ها برای چاپ آگهی از مطبوعات می‌گیرند منطقی نیست و مطبوعات استان باید یک دست شوند و هیچ کدام مبالغ زیر تعرفه را نپذیرند. در این صورت دستگاه هم آگهی‌ها را طبق تعرفه سفارش می‌دهند.
به گفته فروتن خانه مطبوعات باید با دستگاه‌ها و روابط عمومی‌ها جلساتی بگذارند و در آن به نتایج مشخص و یک دستی برسند.

اشتغال

دستمزد کارگران آخرین مشکل تولیدکنندگان

یک مقام مسئول کارگری، چشم‌انداز بنگاه‌های اقتصادی در سال ۱۳۹۷ را مورد ارزیابی قرار داد و گفت: معتقدم تا زمانی که مشکلات بنگاه‌ها در بحث عوارض و مالیات و تامین مواد اولیه به قوت خود باقی باشد، در وضعیت بنگاه‌ها تغییری ایجاد نخواهد شد.
هادی ابوی ادامه داد: با تولیدکنندگان که صحبت می‌کنیم می‌گویند دستمزد کارگر آخرین مشکل ماست و عوارض شهرداری، مالیات بر ارزش افزوده و هزینه‌های سنگین تامین مواد اولیه مهمترین مشکلاتی است که با آن دست و پنجه نرم می‌کنند.
دبیرکل کانون عالی انجمن‌های صنفی کارگران با بیان اینکه اقتصاد مقاومتی با رویکرد ایرانی عملی نمی‌شود، به ایسنا گفت: نمی‌توانیم با شعار و بخشنامه بگوییم مردم کالای ایرانی مصرف کنند. به جای کالاهایی که اضافه بر سازمان وارد کشور می‌کنیم به حل مشکل تولیدکننده کمک کنیم. او افزود: وقتی کیفیت کالایی خوب باشد، مردم هم از مصرف آن استقبال می‌کنند. بسیاری از کالاهای خارجی شاید جنس عالی و فوق العاده‌ای هم نداشته باشد ولی تنوع رنگ دارند و مشتری‌پسند هستند ولی جنس ایرانی با وجود کیفیت بالایی که دارد، دیده نمی‌شود.

گوشی‌های آیفون ۱۰ گران‌تر می‌شود

با اینکه پیش‌بینی می‌شد قیمت گوشی‌های آیفون جدید سال ۲۰۱۸ کاهش یابد، اما به تازگی اعلام شده که قیمت جانشین آیفون ۱۰ بیشتر از ۱۱۰۰ دلار خواهد بود.
به گزارش ایسنا، بر اساس گمانه‌زنی‌های پیشین تحلیلگران در حوزه فناوری، جانشینان آیفون ۱۰ که قرار است در نیمه دوم سال جاری ۲۰۱۸ میلادی معرفی و عرضه شوند، از قیمت پایین‌تری نسبت به گوشی آیفون ۱۰ (ایکس) کنونی برخوردارند اما حالا به تازگی گزارش هایی منتشر شده که نشان می‌دهد مدل‌های جدید آیفون ۱۰ در سال ۲۰۱۸ نه تنها قیمت کمتری ندارند، بلکه از ۱۱۰۰ دلار قیمت‌گذاری شده‌اند.
این درحالیست که یکی از دلایل استقبال کم از گوشی آیفون ۱۰ قیمت بالای آن بود و برای مصرف‌کنندگان نهایی و کاربران با توجه به قابلیت‌هایش، چندان صرفه اقتصادی نداشت. بنابراین تحلیلگران برآورد کرده بودند که قیمت مدل‌های جانشین آیفون ۱۰ امسال کاهش قابل ملاحظه و چشمگیری پیدا خواهد کرد اما به نظر می‌رسد اپل همچنان قصد تجدیدنظر در قیمت‌گذاری گوشی‌هایش را ندارد.
قیمت مدل پایه آیفون ۱۰ با ٦٤ گیگابایت حافظه از قیمت ۹۹۹ دلار آغاز شد و نتوانست فروش بالا و قابل قبولی را برای اپل به ارمغان بیاورد.

آگهی مناقصه عمومی (نوبت دوم)

شهرداری نهاوند

در نظر دارد به استناد بند یک از ۳۸ جلسه شورای اسلامی شهر و اجرای ماده ۱۳ آیین نامه مالی شهرداریها طبق جدول و شرایط ذیل به شرکت های دارای صلاحیت و واجد شرایط از اداره کار و اموراجتماعی به مدت یکسال شمسی واگذار نماید:
ردیف عنوان پروژه برآورد اولیه مبلغ سپرده شرکت در مناقصه مدت انجام کار
۱اجرای امورحفظ و نگهداری فضای سبز و تأسیسات وابسته (اعم از نگهداری سطوح،چمن کاری،انواع گل کاری،درختکاری،مبلمان پارکی،وسایل ورزشی،سرویس های بهداشتی،چاه ها،شبکه آبرسانی و ...) ۲۰/۰۰۰/۰۰۰/۰۰۰ریال ۱/۲۰۰/۰۰۰/۰۰۰ریال یکسال شمسی
- متقاضیان می بایست سه پاکت الف،ب،ج را طبق شرایط ذیل تهیه و تکمیل نمایندو تا پایان وقت اداری مورخ ۱۳۹۷/۲/۴ تحویل دبیرخانه دتاده و رسید دریافت نمایند.
۱ -پاکت الف: متقاضیان می بایست سپرده شرکت در مناقصه را که مبلغ آن یک میلیارد و دویست میلیون ریال و یکصد و بیست میلیون تومان می باشد را به صورت وجه نقد به حساب جاری ۰۱۰۴۸۶۸۴۶۶۰۰۳ بانک ملی شعبه شهرداری به نام حساب سپرده شهرداری نهاوند واریز و فیش واریزی داخل پاکت الف قرار دهند و درب پاکت را ممهور به مهر و امضاء نمایند و یا به جای وجه نقد از ضمانتنامه بانکی و یا اسناد خزانه که اعتبار آن از تاریخ ارائه به مدت سه ماه باشد استفاده نمایند.
۲ -پاکت ب: متقاضیان می بایست کلیه اسناد مناقصه،صلاحیت شرکت،فتوکپی کارت ملی،شناسنامه،رئیس هیأت مدیره و مدیرعامل رزومه کاری،آخرین تغییرات شرکت در روزنامه رسمی را در داخل پاکت ب قرار داده و درب پاکت را ممهور به مهر و امضاء نمایند.
۳ -پاکت ج: متقاضیان می بایست فرم پیشنهاد قیمت را در داخل پاکت ج قرار داده و درب پاکت را ممهور به مهر و امضاء نمایند.
- متقاضیان جهت گرفتن اسناد مناقصه و کسب اطلاعات بیشتر به شهرداری نهاوند - امورقراردادها مراجعه نمایند و یا با شماره تلفن ۷۳۳۲۳۷۴۴۵ - ۰۸۱ داخلی ۲۰۸ تماس حاصل فرمایند.
- قیمت پیشنهادی پیمانکار باید با توجه به کلیه تغییرات حقوق و مزایا و ... در سال ۱۳۹۷ در نظر گرفته شود.
- به قیمتهای پیشنهادی هیچگونه تعدیل افزایش تعلق نخواهد گرفت.
- تهیه کلیه لوازم و تجهیزات و ماشین آلات مورد نیاز و موارد مصرفی بر عهده پیمانکار می باشد.
- متقاضیان جهت شرکت در مزایده حتماً می بایست اسناد مناقصه ممهور به مهر شهرداری از واحد امورقراردادها تهیه و تکمیل نمایند. و رسید دریافت اسناد مناقصه را ممهور به مهر و امضاء شرکت و نماینده قانونی شرکت نمایند.
- مدت زمان تحویل و گرفتن اسناد مناقصه از مورخ ۱۳۹۷/۱/۱۶ لغایت پایان وقت اداری ۱۳۹۷/۲/۴ می باشد.
- شهرداری در رد یا قبول هر یک از پیشنهادها مختار می باشد.
- به پیشنهادهای مخدوش،مشروط و فاقد سپرده ترتیب اثر داده نخواهد شد.
- توان مالی پیمانکار بایستی به گونه ای باشد که در طول مدت پیمان بدون در نظر گرفتن زمان واریز مبلغ صورت وضعیت بتواند تا سه ماه حقوق و مزایای کارگران را پرداخت نماید.
- پرداخت هزینه انتشار آگهی در روزنامه و هزینه کارشناسی و دیگر هزینه ها بر عهده برنده مناقصه می باشد.
- در صورت انصراف نفرات اول تا سوم سپرده آنها به نفع شهرداری ضبط خواهد شد.
- سایر اطلاعات و جزئیات مناقصه و دفترچه پیمان در اسناد مناقصه درج گردیده که توسط پیمانکار مطالعه و پس از ممهور شدن به مهر و امضاء بعنوان اسناد تحویل می گردد.
- رعایت کلیه بندهای موجود در اسناد مناقصه و دفترچه پیمان توسط پیمانکار الزامی باشد.
- کمیسیون عالی معاملات ساعت ۱۲ مورخ ۱۳۹۷/۲/۵ تشکیل و پیشنهادهای رسیده را مفتوح و برنده مزایده ظرف مدت ۷ روز ابلاغ می گردد./غ

چاپ آگهی نوبت اول: ۱۳۹۷/۱/۱۸
چاپ آگهی نوبت دوم: ۱۳۹۷/۱/۲۷

محمد حسین پور - شهردار نهاوند

پیام تاریخ، تمدن و فرهنگ مادستان
The Message Of Madestan's History & Civilization & Culture
روزنامه همدان پیام
۷
دوشنبه ● ۲۷ فروردین ماه ۱۳۹۷ ● شماره ۳۱۷۰
ورزشی
varzesh@hamedanpayam.com

آغاز مسابقات ورزشی دانش آموزان در همدان

مرحله اســتانی سی و پنجمین دوره مسابقات ورزشی دانش آموزان دختر و پســر مدارس استان همدان روز پنجشنبه با عنوان "گرامیداشت یادواره شهدای دانش آموز و مدافعان حرم" در همدان آغاز شد.
به گزارش ایرنا، معاون تربیت بدنی و سلامت آموزش و پرورش استان همدان در این باره گفت: این دوره از مســابقات با حضور برگزیدگان المپیادهای ورزشی درون مدرسه‌ای و رتبه های برتر مسابقات شهرستانی آغاز شد و بیش از سه هزار و ۷۰۰ دانش آموز، سرپرست، مربی و عوامل اجرایی در آن شرکت دارند.
عبدا... جعفری افزود: تا پایــان فروردین ماه رقابت های دانش آموزان دختر ادامه دارد و از اول تا ۱۱ اردیبهشت ماه رقابت های دانش آموزان پسر برگزار می شود.
وی ادامه داد: این دوره از رقابت ها با هدف کیفیت بخشی درس تربیت بدنی، اســتعدادیابی دانش آموزان نخبه ورزشی، ایجاد شور و نشاط و افزایــش مهارت های اجتماعی، فرهنگی و اخلاقی دانش آموزان در ۳۹ رشــته – مقطع در سالن های ورزشی سطح شــهر همدان و شهرستان ملایر برگزار می شود.
معاون تربیت بدنی و ســلامت آموزش و پرورش استان اظهار کرد: سی و پنجمین دوره از مسابقات ورزشی دانش آموزان همدان در اغلب رشته های ورزشی مورد نظر با رویکرد مدرسه قهرمان خواهد بود.
جعفــری با بیان اینکــه علاوه بر همکاری بخش هــای مختلف درون ســازمانی آموزش و پرورش، این رویداد بزرگ به همت و مشــارکت برخی دستگاه‌های اجرایی استان انجام شد ابراز امیدواری کرد: در آینده نزدیک قهرمانان و مســتعدان این مسابقات در عرصه ملی برای ورزش استان اثربخش باشند.

در انتخابات هیأت ووشو اعلام شد

رشد ۱۲۰ درصدی ورزش استــان در مسابقــات ملی و فراملی

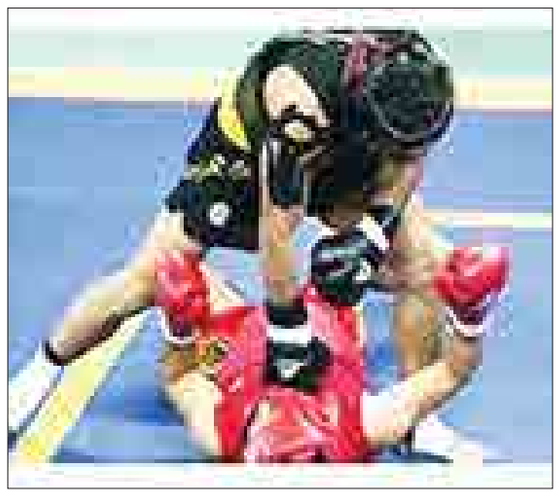

در ســال۹۶، ۱۲۰ درصد رشــد در مســابقات ملــی و فراملی و آســیایی داشــته‌ایم که این افتخارات برگ زرینی برای ورزش استان است .
مدیــر کل ورزش و جوانان اســتان در مجمع انتخابات هیات ووشــو اســتان همدان گفــت : به لطــف الهی ورزش کشــور در ســال جدید دارای رویداد های خوبی خواهد بود و با برنامه‌ریزی منسجم از ســوی وزارت و ادارات کل شــاهد درخشش ورزشــکاران خود در عرصه‌های فراملی خواهیم بود.
رسول منعم گفت: از برنامه‌های خاص می‌تــوان حضور تیم ملی فوتبال در جام جهانی و حضور کاروان ورزش کشــور در مسابقات آســیایی ۲۰۱۸ جاکارتا را عنوان کرد .
وی با توجه به برنامه‌ریزی و حمایت‌های مقام عالی وزارت عنــوان کرد: در حال حاضر اســتان همــدان ۴۸ ورزشــکار مستعد را شناســایی کرده و اقدامات و حمایت‌هایی از سوی اداره کل صورت پذیرفته است تا شاهد حضور موفق این ورزشــکاران در مسابقات آسیایی ۲۰۱۸ جاکارتا باشیم .
در ادامــه منعم گفت: ورزش اســتان به لطف دســت‌اندرکاران ورزش استان و مدیریت ارشــد استان در سال ۹۶ بسیار پربار بوده است و با رشد ۱۲۰ درصدی در مسابقات ملی و فراملی و آسیایی برگ زرین به افتخارات ورزش استان افزوده است .
همچنیــن وی افزود: توجــه به ورزش همگانی و تشــکیل شــورای همگانی سبب شده رشد ۲۶ درصدی در ورزش همگانی داشته باشیم .
منعــم گفت: یکی از رشــته های پویا و فعال اســتان ورزش ووشــو است که با انتخاب رئیس هیأت در چهار سال آینده بتوانیم شاهد توفیقات بیشتر در این رشته ورزشی باشیم .
همچنین مدیــر کل ورزش و جوانان اســتان از میزبانی اســتان همدان به عنوان پایتخت گردشــگری آسیا خبر داد و گفــت: ایــن فرصت مناســبی است برای توانمندی استان در بخش های ملی، کــه ما در ۱۴ بخش برنامه فراملــی اعــلام آمادگــی کردیم که بتوانیم از این فرصت بهرمند شویم .

مسلم قاســمی به مدت چهار سال دیگر به عنوان رئیس هیأت ووشو استان ابقا شد

مسلم قاسمی و ناصر فرخ رو ۲ کاندیدای انتخابات هیأت ووشو استان‌همدان بودند کــه برای تصاحب عنوان پســت احراز ریاست هیات ووشو استان به مدت ۱۰ دقیقه به بیان برنامه های خود پرداختند .
با برگزاری رای گیری، مســلم قاسمی با کسب ۱۶ رای از مجموع ۱۷ رای دهنده حاضر در مجمع، به مدت چهار ســال ریاست هیات ووشــو استان را بر عهده گرفت.

فرود ظفری یکی از شانس های مدال در بازیهای آسیا جاکارتا

ریئس فدراســیون ووشو در این مجمع گفت: فرود ظفری یکی از شــانس های مدال در بازیهای آســیا جاکارتا اســت و همچنین با رای اعتمــاد ویژه به آقای قاسمی انتظار داریم در پایان چهار سال، توسعه و رشد به سزایی در ورزش ووشو استان داشته باشیم .
مهــدی علی نژاد گفت :۱۵۰ کشــور عضو فدراســیون ووشو هستند و در یک دهه گذشــته رشــد چشمگیری در این رشــته ورزشــی داشــته ایم .خوشــبختانه درســال ۹۶ یک اتفاق ویژه برای ورزش ووشــو کشور افتاد و بعــد از ۱۳ دوره ایران توانســت قهرمان شــود و ما باید در حفظ این قهرمانی کوشا باشیم .

حضور نمایندگان ایران در نشست بازی های آسیایی و المپیک جوانان

نماینــدگان کمیته ملــی المپیک به منظور حضور در نشســت بازی‌های المپیــک جوانان و بازی‌های آســیایی جاکارتا، عازم آرژانتین و قرقیزســتان خواهند شد. به گزارش مهر، نمایندگان کمیته ملی المپیــک روز جمعه جهت حضور در نشســت سرپرستان کاروان های حاضر در بازیهای المپیک جوانان ۲۰۱۸ بوینس آیرس، عــازم آرژانتین خواهنــد شــد.همچنین اواخــر هفته آینده نیز نمایندگان کمیته ملی المپیک کشورمان جهت حضور در نشست ثبت نام ماقبل نهایی این دوره از بازیها، عازم بیشکک قرقیزستان می شوند.

***

سایه سنگین دوپینگ بر سهمیه‌های وزنه‌برداری

فدراسیون بین المللی وزنه برداری در نخســتین گام بــرای اثبات جدیت و قاطعیــت خود در عرصــه مبارزه با دوپینگ، ســهمیه برخی از کشورها از جمله ایران برای حضــور در المپیک ۲۰۲۰ توکیو را کاهــش داد تا به قول معروف، «علاج واقعه قبل از وقوع» را انجام داده باشــد.به گزارش مهر، طبق قوانیــن جدید فدراســیون بین المللی وزنه برداری، کشورهایی که (در فاصله سالهای ۲۰۰۸ تا ۲۰۲۰) با ۱۰ تخلف در زمینه دوپینگ ورزشــکاران همراه بودند بــا محدودیت ســهمیه المپیک روبرو خواهند شد.

پیشخوان

۱

درخشش ایرانی‌ها در اروپا

بازیکنان ایرانی شــاغل در اروپا در سال منتهی به جام جهانی ۲۰۱۸ روسیه آمار خوبی از خود به جا گذاشته‌اند.
بــه گــزارش تســنیم، درخشــش لژیونرهای ایرانی در چند روز اخیر و تداوم گلزنی‌های آنها در سال منتهی به جام جهانی ۲۰۱۸ روسیه می‌تواند خبر خوبی برای فوتبال ایران باشــد، به خصوص اینکه درخشــش برخی از آنها، بازیکنــان ایرانی را در صدر جدول بهترین بازیکنــان فصل قرار می‌دهد.
از بین بازیکنان ایرانی شــاغل در اروپا علیرضا جهانبخش، کریم انصاری‌فرد و کاوه رضایی از ابتدای فصل عملکرد خوب و روند ثابتی داشــتند، اما رضا قوچان‌نژاد و سردار آزمون در نیم‌فصل دوم آمار خوبی از خود به جا گذاشته و سیر صعودی داشته‌اند.

۲

منچسترسیتی در یک قدمی فتح جام

شاگردان «پپ گواردیولا» با کسب برتری خــارج از خانه ۳ بر یک مقابل تاتنهام در یک قدمی قهرمانی در لیگ برتر باشگاه‌های انگلیس قرار گرفتند.
بــه گــزارش ایرنــا؛ تیــم فوتبــال منچسترسیتی، صدرنشین بلامنازع لیگ برتر انگلیس که طی دو هفته گذشته با قبول شکست مقابل لیورپول از گردونه مسابقات لیگ قهرمانان اروپا کنار رفت و دربی شهر منچستر را نیز به شیاطین ســرخ واگذار کرده بود، شنبه شب در هفته ســی و چهارم لیگ برتر باشگاه های انگلیس به میهمانی تاتنهام رفت.
منچسترســیتی با کســب بیســت و هشــتمین پیروزی خــود ۸۷ امتیازی شد تا برای رسیدن به جام قهرمانی در پنج دیــدار باقی مانده، تنها نیاز به یک پیروزی دیگر داشته باشد.

خبر

ماینده مردم ملایر در مجلس شورای اسلامی خبر داد

تامین اعتبار تکمیل سالن‌های ورزشی مناطق روستایی ملایر

نماینده مردم ملایر در مجلس شــورای اسلامی از تامین اعتبار لازم برای تکمیل سالن‌های ورزشــی مناطق روستایی و استخر آموزش و پرورش ملایر خبر داد.به گزارش فارس، محمد کاظمی اظهار کرد: در دیداری که روز گذشته با رئیس سازمان نوسازی مدارس کشور داشتیم دســتورات لازم برای تکمیل پروژه‌های در دســت اقدام اخذ شد.وی گفت: در این راستا رئیس سازمان نوسازی کشور دستورات لازم را برای تکمیل سالن‌های ورزشی روستایی و استخر آموزش و پرورش ملایر صادر کرد.نماینده مردم ملایر در مجلس شورای اسلامی گفت: در این دیدار مقرر شد ۲ میلیارد و ۵۰۰ میلیون ریال برای تسریع در روند تکمیل استخر آموزش و پرورش ملایر تا پایان هفته تخصیص و تامین شود.
وی اضافه کرد: قرار شــد در مرحله بعد با تعیین پیمانکار، الباقی اعتبار مورد نیاز تا پایان سال ۹۷ تامین و این پروژه به بهره‌برداری برسد.
کاظمی اضافه کرد: همچنین دستور لازم برای تکمیل سالن‌های ورزشی مناطق روستایی با درصد پیشــرفت بالا صادر شد.وی ابراز امیدواری کرد با تامین اعتبارات منظور، بستر خدمت به مردم ملایر بیش از پیش فراهم شده و با توسعه اماکن ورزشی و رفاهی، فرصت بهره‌مندی همه از امکانات مهیا شود.

کسب نشان نقره بانوی جودو کار استان در مسابقات بین المللی ازبکستان

شیوا جهانگیری جودوکار وزن ۴۸- کیلوگرم همدانی در مسابقات بین المللی ازبکستان نشان نقره این مسابقات را از آن خود کرد.
به گــزارش روابط عمومی اداره کل ورزش و جوانان اســتان شــیوا جهانگیری جودوکار وزن ۴۸- کیلوگــرم همدانی در رده جوانان روز گذشته در مصاف سنگین بارقبای خود درمسابقات بین المللی به میزبانی ازبکستان توانست مدال نقره را که سال ۲۰۱۶ مریم بربط برای اولین بار برای ایران و همدان کسب کرده بود تکرار کند.

مفقودی

کارت دانشــجویی شــعله احمــدزاده فرزنــد محمــد بــه شــماره ملــی ۳۷۵۰۴۰۴۵۵۰ رشــته گیاهپزشــکی دانشــگاه بوعلی‌ســینا بــه شــماره دانشــجویی ۹۶۱۲۲۰۴۰۰۲ مفقــود گردیــده و از درجــه اعتبــار ســاقط می‌باشــد.

آگهی مناقصه عمومی (نوبت اول)

مرکز کشتارگاه صنعتی دام همدان

مرکز کشــتارگاه صنعتی دام همدان به آدرس: کیلومتر ۱۵ جاده کرمانشاه، دوراهی صالح‌آباد، روبه‌روی ایست بازرسی در نظر دارد فرایند **ذبح دام سبک و سنگین خود را از ابتدای سالن کشتار تا بعد از باســکول لاشه برای سال ۱۳۹۷ به مدت یکسال از طریق مناقصه به اشخاص حقیقی یا حقوقی واجد شرایط** با شرایط ذیل واگذار نماید:
۱- قیمــت برآوردی پایه برای ذبح دام ســبک به مقدار تقریبــی ۱۰۸/۰۰۰ رأس به ازاء هر رأس ۴۵/۰۰۰ ریــال (کل مبلغ پایه برآوردی ۴/۸۶۰/۰۰۰/۰۰۰ ریال)
۲- قیمت برآوردی پایه دام سنگین به مقدار تقریبی ۲۶۰۰ تن به ازاء هر کیلو ۱۷۰۰ ریال (کل مبلغ پایه برآوردی ۴/۴۲۰/۰۰۰/۰۰۰ ریال)
۳- متقاضیان می‌بایســت مبلغ ۲۰۰/۰۰۰/۰۰۰ ریال را به عنوان سپره شرکت در مناقصه به حساب شماره ۰۲۱۹۹۶۹۴۳۰۰۰۷ نزد بانک ملی شعبه شهرستان بهار به نام مرکز کشتارگاه صنعتی دام همدان واریز و اصل فیش واریزی را به همراه قیمت پیشنهادی، تأیید و مهر و امضاء فرم آگهی مناقصه و مدارک شناسایی را در پاکت لاک و مهر شده تا ۵ روز کاری بعد از درج آگهی مناقصه پایان وقع اداری روز شنبه مورخه ۱۳۹۷/۰۲/۰۱ به دفتر امور اداری کشتارگاه تحویل و رسیدن دریافت نمایند.
۴- به پیشنهادات مخدوش، مبهم (مبلغ پیشنهادی به صورت خوانا با عدد و حروف نوشته شود)، فاقد سپرده و فاقد مدارک خواسته شده و خارج از موعد مقرر ترتیب اثر داده نخواهد شد.
۵- متقاضیان ضمن بازدید از محل مورد نظر با تأیید و مهرو امضاء این فرم اطلاع خود را از شرایط و موضوع مناقصه اعلام و در صورت برنده شدن حق هرگونه اعتراض و بهانه‌ای را از خود سلب می‌نمایند.
۶- ســپرده نفرات اول تا ســوم تا عقد قرارداد، نفر برنده نزد کشتارگاه باقی خواهد ماند و در صورت انصراف و عدم عقد قرارداد نفر اول مناقصه، سپرده ایشان به نفع کشتارگاه ضبط و با نفر دوم قرارداد منعقد می‌گردد.
۷- برنده مناقصه می‌بایست ضمن امضاء نمودن فر نمونه قرارداد نسبت به سپرده یک فقره ضمانتنامه بانکی به مبلغ ۳۰۰/۰۰۰/۰۰۰ ریال به کشتارگاه صنعتی دام همدان اقدام نماید.
۸- کشتارگاه در رد یا قبول هر کدام از پیشنهادات مختار خواهد بود.
۹- پیشــنهادات رسیده در روز یکشنبه مورخه ۱۳۹۷/۰۲/۰۲ رأس ساعت ۹ صبح در محل دفتر مدیر مرکز کشتارگاه صنعتی دام همدان مفتوح و مورد رسیدگی قرار می‌گیرد و نتیجه تا پایان وقت اداری روز دوشنبه مورخه ۱۳۹۷/۰۲/۰۳ اعلام می‌گردد. حضور شرکت‌کنندگان درمناقصه یا صرفاً نماینده قانونی آنها در جلسه بازگشایی پاکات بلامانع می‌باشد.
۱۰- هزینه درج آگهی در روزنامه بر عهده برنده مزایده خواهد بود.

مرکز کشتارگاه صنعتی دام همدان

آگهی مزایده عمومی (نوبت اول)

مرکز کشتارگاه صنعتی دام همدان

مرکز کشــتارگاه صنعتی دام همدان به آدرس: کیلومتر ۱۵ جاده کرمانشاه، دوراهی صالح‌آباد، روبه‌روی ایست بازرسی در نظر دارد **بهره‌برداری از ســالن پاک کردن کله و پاچه گوسفندی واقع در داخل محوطه مرکز کشــتارگاه صنعتی دام همدان با قیمت پایه هر عدد ۲۱/۰۰۰ ریال (میانگین کشتار سالانه ۱۰۸/۰۰۰ رأس) برای سال ۱۳۹۷ به مدت یکسال از طریق مزایده به اشخاص حقیقی یا حقوقی واجد شرایط** با شرایط ذیل واگذار نماید:
۱- متقاضیان می‌بایســت مبلغ ۱۲۰/۰۰۰/۰۰۰ ریال را به عنوان ســپرده شــرکت در مزایده به حساب شماره ۰۲۱۹۹۶۹۴۳۰۰۰۷ نزد بانک ملی شــعبه شهرستان بهار به نام مرکز کشتارگاه صنعتی دام همدان واریز و اصل فیش واریزی را به همراه قیمت پیشــنهادی، تأیید و مهر و امضای فرم آگهی مزایده و مدارک شناسایی را در پاکت لاک و مهر شده تا ۵ روز کاری بعد از درج آگهی مزایده پایان وقت اداری روز شنبه مورخه ۱۳۹۷/۰۲/۰۱ به دفتر امور اداری کشتارگاه تحویل و رسید دریافت نمایند.
۲- مبلغ دریافتی توسط برنده مزایده از صاحبان آلایش هر رأس ۸۰/۰۰۰ ریال می‌باشد.
۳- به پیشنهادات مخدوش، مبهم (مبلغ پیشنهادی به صورت خوانا با عدد و حروف نوشته شود)، فاقد سپرده و فاقد مدارک خواسته شده و خارج از موعد مقرر ترتیب اثر داده نخواهد شد.
۴- متقاضیان ضمن بازدید از محل مورد نظر با تأیید و مهرو امضاء این فرم اطلاع خود را از شــرایط و موضوع مزایده اعلام و در صورت برنده شدن حق هرگونه اعتراض و بهانه‌ای را از خود سلب می‌نمایند.
۵- ســپرده نفرات اول تا سوم تا عقد قرارداد نفر برنده نزد کشتارگاه باقی خواهد ماند و در صورت انصراف و عدم عقد قرارداد نفر اول مزایده، سپرده ایشان به نفع کشتارگاه ضبط و با نفر دوم قرارداد منعقد می‌گردد.
۶- کشتارگاه در رد یا قبول هر کدام از پیشنهادات مختار خواهد بود.
۷- پیشنهادات رسیده در روز دوشــنبه مورخه ۱۳۹۷/۰۲/۰۳ رأس ساعت ۱۰ صبح در محل دفتر مدیر مرکز کشــتارگاه صنعتی دام همدان مفتوح و مورد رسیدگی قرار می‌گیرد و نتیجه تا پایان وقت اداری روز سه‌شنبه مورخه ۱۳۹۷/۰۲/۰۴ اعلام می‌گردد. حضور شــرکت‌کنندگان در مزایده یا صرفاً نماینده قانونی آنها در جلسه بازگشایی پاکات بلامانع می‌باشد.
۸- هزینه درج آگهی در روزنامه بر عهده برنده مزایده خواهد بود.

مرکز کشتارگاه صنعتی دام همدان

آگهی مزایده اموال غیرمنقول (اسناد رهنی)

به موجب پرونده اجرایی کلاســه ۹۶۰۰۱۱۸ موضوع سند رهنی شماره ۱۳۷۵ دفتر اسناد رسمی شــماره ۸۱ فیروزان نهاوند، بانک کشاورزی شــعبه فیروزان جهت وصول مبلــغ ۱/۲۲۵/۷۶۰/۱۳۹ ریال موضوع لازم‌الاجرا و خسارت تأخیر الی یوم‌الوصول علیه شرکت فراورده لبنی گل پونه نهاوند و جهان بخش شهبازی مبادرت به صدور اجرائیه نموده اســت اجرائیه صادره به متعهدین ابلاغ گردیده سپس بنا به تقاضای بســتانکار مورد وثیقه برابــر نظریه مورخه ۱۳۹۶/۰۹/۲۱ کارشــناس رسمی دادگستری مورد ارزیابی که ارزش و مشخصات آن به شرح ذیل می‌باشد:
ششدانگ پلاک شماره ۱۲۲۶ فرعی از ۳۸۷۱ اصلی مفروز و مجزا شده از ۱۰۵۵/۲۱۳ فرعــی از اصلی مذکور واقع در بخش یک حوزه ثبتی نهاوند استان همدان به مســاحت (۱۲۲/۵۶) صدوبیست‌ودو متر و پنجاه‌وشش ســانتیمتر مربع که به نام ولی فریادرس ســند مالکیت صادر گردیده بنا به اظهار کارشــناس رسمی دادگســتری واقع در شهر نهاوند، بلوار ژاندارمری، کوچه سیف و به قیمت ۲/۲۴۶/۱۷۵/۰۰۰ ریال ارزیابی گردیده و محدوداست به حدود: شمالاً به طول (۹/۲۵) مترمربع درب و دیواریست به کوچه، شــرقاً به طول (۲۲/۳۰) متر دیواریست به پلاک ۱۲۵ فرعی از ۳۷۷۱ اصلی، جنوباً به طول (۱۰/۹۰) متر درب و دیواریست به کوچه، غرباً اول به طول (۹/۲۰) متر به دیوار پلاک ۶۷ باقیمانده، دوم که شمالی است به طول (۱/۷۰) متر سوم به طول (۱۱/۵۰) متر هر دو قسمت دیوار به دیوار ۲۷۱ فرعی.
پلاک فوق از ســاعت ۹ الی ۱۲ روز یکشنبه مورخه ۱۳۹۷/۰۳/۲۰ در اداره ثبــت نهاوند از طریق مزایده به فروش می‌رســد. مزایده از مبلغ ارزیابی شــروع و به بالاترین قیمت پیشنهادی نقداً فروخته می‌شود. لازم به ذکر اســت پرداخت بدهی‌های مربوط به آب، برق، گاز اعم از حق انشعاب و یا حق اشــتراک و مصرف در صورتی که مورد مزایده دارای آنها باشد و نیز بدهی‌های مالیاتی و عوارض شــهرداری و... تا تاریخ مزایده اعم از اینکه رقم قطعی آن معلوم شده یا نشده باشد به عهده برنده مزایده است و نیز در صورت وجود مازاد، وجوه پرداختی بابت هزینه‌های فوق از محل مازاد به برنده مزایده مســترد خواهد شد و نیم عشر و حق مزایده نقداً وصول می‌گردد. ضمناً چنانچه روز مزایده تعطیل رسمی گردد، مزایده روز اداری بعد از تعطیلی در همان ساعت و مکان مقرر برگزار خواهد شد. (م الف ۲۱)
تاریخ انتشار: ۹۷/۰۱/۲۷
محمدعلی جلیلوند ــ رئیس اداره ثبت اسناد و املاک نهاوند

آگهی مزایده اموال غیرمنقول (اسناد رهنی)

به موجب پرونده اجرایی کلاسه ۹۶۰۰۰۰۱ موضوع قرارداد رهنی شماره ۱۵۶۶ تنظیمی دفتر اسناد رسمی شــماره ۹۱ بهار، بانک مهر اقتصاد نهاوند جهت وصول مبلغ ۱/۹۰۰/۰۰۰/۰۰۰ ریال موضوع لازم‌الاجرا و خســارت تأخیر الی یوم‌الوصول علیه امیر بابائی‌فر و ایران خزائی مبــادرت به صدور اجرائیه نموده اســت اجرائیه صادره به متعهدین ابلاغ گردیده سپس بنا به تقاضای بستانکار مورد وثیقه برابر نظریه مورخه ۱۳۹۶/۰۸/۲۰ کارشناس رسمی دادگســتری مورد ارزیابی که ارزش و مشخصات آن به شرح ذیل می‌باشد:
ششدانگ پلاک شــماره ۳۵۵ فرعی از ۲۱ اصلی واقع در بخش ۴ حوزه ثبتی نهاوند استان همدان به مساحت (۲۷۳/۵۹) دویست‌وهفتادوسه متر و پنجاه‌ونه ســانتیمتر مربع که به نام ایران خزایی سند مالکیت صادر گردیده بنا به اظهار کارشناس رسمی دادگستری: واقع در شهرستان نهاوند، بلوار ورودی شهر فیروزان، روبه‌روی بسیج به قیمت ۳/۱۲۳/۷۲۰/۰۰۰ ریال ارزیابی گردیده و محدود است به حدود: شمالاً دیواریســت به طول (۱۱/۵۳) مترمربع به باقیمانده اصلی، شــرقاً دیواریست به طول ۹۶/۲۳ مترمربع به ۳۷۹ فرعی، جنوباً: درب و دیواریســت به طول (۱۱/۳۳) مترمربع به باقیمانده اصلی، شرقاً دیواریست به طول (۳۷۹/۹۶) مترمربع به ۳۷۹ فرعی، جنوباً: درب ودیواریست به طول (۱۱/۲۳) مترمربع به بلوار، غرباً در ۳ قسمت، اول دیواریست به طول (۱۲) متر به باقیمانده اصلی، دوم دیواریست به طول (۰/۲۰) متر به باقیمانده اصلی، سوم دیواریست به طول (۱۲/۳۵) متر به باقیمانده اصلی.
پلاک فوق از ساعت ۹ الی ۱۲ روز یکشنبه مورخه ۱۳۹۷/۰۲/۳۰ در اداره ثبت نهاوند از طریق مزایده به فروش می‌رسد. مزایده از مبلغ ارزیابی شروع و به بالاترین قیمت پیشنهادی نقداً فروخته می‌شود. لازم به ذکر است پرداخت بدهی‌های مربوط به آب، برق، گاز اعم از حق انشعاب و یا حق اشتراک و مصرف در صورتی که مورد مزایده دارای آنها باشد و نیز بدهی‌های مالیاتی و عوارض شهرداری و... تا تاریخ مزایده اعم از اینکه رقم قطعی آن معلوم شده یا نشده باشد به عهده برنده مزایده است و نیز در صورت وجود مازاد، وجوه پرداختی بابت هزینه‌های فوق از محل مازاد به برنده مزایده مسترد خواهد شد و نیمعشر و حق مزایده نقداً وصول می‌گردد. ضمناً چنانچه روز مزایده تعطیل رسمی گردد، مزایده روز اداری بعد از تعطیلی در همان ساعت و مکان مقرر برگزار خواهد شد. (م الف ۹)
تاریخ انتشار: ۹۷/۰۱/۲۷
محمدعلی جلیلوند ــ رئیس اداره ثبت اسناد و املاک نهاوند

آگهی مزایده اموال غیرمنقول (اسناد رهنی)

به موجب پرونده اجرایی کلاسه ۹۶۰۰۰۹۷ موضوع قرارداد رهنی شماره ۵۱۰۱ تنظیمی دفتر اسناد رسمی شماره ۲۰ نهاوند، بانک کشاورزی فیروزان جهت وصول مبلغ ۶۱۸/۶۷۴/۸۵۰ ریال موضوع لازم‌الاجرا و خســارت تأخیر الی یوم‌الوصول علیه مجتبی سورچه و عیسی ســلگی مبادرت به صدور اجرائیه نموده اســت اجرائیه صادره به متعهدین ابلاغ گردیده سپس بنا به تقاضای بستانکار مورد وثیقه برابر نظریه مورخه ۱۳۹۶/۱۰/۲۰ کارشناس رسمی دادگستری مورد ارزیابی که ارزش و مشخصات آن به شرح ذیل می‌باشد:
ششدانگ پلاک ۶۰۰ فرعی از ۷۲ اصلی واقع در بخش ۳ حوزه ثبتی نهاوند استان همدان به مساحت (۸۳۹/۶۹) هشتصدوسی‌ونه متر و شصت‌ونه سانتیمتر مربع که به نام عیسی سلگی ســند مالکیت صادر گردیده بنا به اظهار کارشناس رســمی دادگستری واقع در شهرستان نهاوند، روســتای شــهرک به قیمت ۱/۸۵۲/۳۱۰/۰۰۰ ریال ارزیابی گردیده و محدود است به حدود شــمالاً: به طول (۱۸/۲) متر ؟؟؟ متر درب و دیواریست به کوچه، شرقاً به طول (۳۱/۴۰) دیواریست به کوچه، جنوباً به طول‌های (۱۵/۹۳) متر و (۱/۲۸) متر و (۱۱/۱۸) متر دیواریســت اشتراکی با پلاک ۶۰۱ فرعی، غرباً به طول (۳۰/۸۰) دیواریست به باقیمانده ۷۲ اصلی.
پلاک فوق از ســاعت ۹ الی ۱۲ روز یکشــنبه مورخه ۱۳۹۷/۰۳/۰۶ در اداره ثبت نهاوند از طریق مزایده به فروش می‌رسد. مزایده از مبلغ ارزیابی شروع و به بالاترین قیمت پیشنهادی نقداً فروخته می‌شــود. لازم به ذکر است پرداخت بدهی‌های مربوط به آب، برق، گاز اعم از حق انشعاب و یا حق اشــتراک و مصرف در صورتی که مورد مزایده دارای آنها باشد و نیز بدهی‌های مالیاتی و عوارض شهرداری و... تا تاریخ مزایده اعم از اینکه رقم قطعی آن معلوم شده یا نشده باشد به عهده برنده مزایده است و نیز در صورت وجود مازاد، وجوه پرداختی بابت هزینه‌های فوق از محل مازاد به برنده مزایده مســترد خواهد شد و نیمعشر و حق مزایده نقداً وصول می‌گردد. ضمناً چنانچه روز مزایده تعطیل رسمی گردد، مزایده روز اداری بعد از تعطیلی در همان ساعت و مکان مقرر برگزار خواهد شد. (م الف ۱۹)
تاریخ انتشار: ۹۷/۰۱/۲۷
محمدعلی جلیلوند ــ رئیس اداره ثبت اسناد و املاک نهاوند

آگهی مزایده اموال غیرمنقول (اسناد رهنی)

به موجب پرونده اجرایی کلاســه ۹۶۰۰۰۲۴ موضوع قرارداد رهنی شماره ۲۰۴۲۶ تنظیمی دفتر اسناد رســمی شــماره ۵۲ نهاوند، بانک مهر اقتصاد نهاوند جهت وصول مبلغ ۱/۴۲۰/۰۰۰/۰۰۰ ریال موضوع لازم‌الاجرا و خســارت تأخیر الی یوم‌الوصول علیه تورج فتح‌اللهی مبــادرت به صدور اجرائیه نموده اســت اجرائیه صادره به متعهدین ابلاغ گردیده سپس بنا به تقاضای بستانکار مورد وثیقه برابر نظریه مورخه ۱۳۹۶/۰۹/۰۵ کارشناس رسمی دادگســتری مورد ارزیابی که ارزش و مشخصات آن به شرح ذیل می‌باشد:
ششــدانگ پلاک شــماره ۱۰۶۷ فرعی از ۱۶ در بخش ۴ حوزه ثبتی نهاوند استان همدان به مساحت (۱۸۱/۶۸) صدوهشتادویک متر و شصت‌وهشت سانتیمتر مربع که به نام تورج فتح‌اللهی سند مالکیت صادر گردیده بنا به اظهار کارشناس رسمی دادگستری واقع در شهر نهاوند، شهر فیروزان، میدان شهید حاج علیمراد سلگی، خیابان شهید وحید و به قیمت ۱/۶۱۶/۹۵۲/۰۰۰ ریال ارزیابی گردیده و محدود است به حدود شمالاً: درب و دیوار و پنجره‌ای است به طول (۱۲/۹۰) به حیاط مشاعی، شرقاً دیواریست به طول (۱۵/۱۰) به ملک مجاور شــماره ۶۳۴ فرعی از شماره ۱۶ اصلی، جنوباً: در ۵ قسمت که قسمت چهارم آن شرقی و قسمت دوم آن دیواریست به طول (۲/۹۵) به راه‌پله مشاعی، چهارم دیواریست به طول (۴/۷۰) به راه‌پله مشــاعی، پنجم دیوار و پنجره‌ایست به طول (۴/۹۵) به حیاط مشاعی، غرباً در ۳ قسمت، اول دیواریست به طول (۱۳/۸۳) به ملک مجاور از شــماره ب۱۶ اصلی، دوم دیواریست به طول (۰/۵۳) به ملک مجاور از شــماره ب۱۶ اصلی، سوم دیواریست به طول (۰/۷۴) به ملک مجاور از شماره ب۱۶ اصلی.
پلاک فوق از ســاعت ۹ الی ۱۲ روز یکشنبه مورخه ۱۳۹۷/۰۲/۲۳ در اداره ثبت نهاوند از طریق مزایده به فروش می‌رسد. مزایده از مبلغ ارزیابی شروع و به بالاترین قیمت پیشنهادی نقداً فروخته می‌شود. لازم به ذکر است پرداخت بدهی‌های مربوط به آب، برق، گاز اعم از حق انشعاب و یا حق اشتراک و مصرف در صورتی که مورد مزایده دارای آنها باشد و نیز بدهی‌های مالیاتی و عوارض شهرداری و... تا تاریخ مزایده اعم از اینکه رقم قطعی آن معلوم شــده یا نشده باشد به عهده برنده مزایده است و نیز در صورت وجود مازاد، وجوه پرداختی بابت هزینه‌های فوق از محل مازاد به برنده مزایده مسترد خواهد شد و نیمعشر و حق مزایده نقداً وصول می‌گردد. ضمناً چنانچه روز مزایده تعطیل رسمی گردد، مزایده روز اداری بعد از تعطیلی در همان ساعت و مکان مقرر برگزار خواهد شد. (م الف ۸)
تاریخ انتشار: ۹۷/۰۱/۲۷
محمدعلی جلیلوند ــ رئیس اداره ثبت اسناد و املاک نهاوند

آگهی مزایده اموال غیرمنقول (اسناد رهنی)

به موجب پرونده اجرایی کلاسه ۹۶۰۰۰۲۵ موضوع قرارداد رهنی شماره ۱۸۸۵۲ تنظیمی دفتر اسناد رسمی شماره ۵۲ نهاوند، بانک مهر اقتصاد نهاوند جهت وصول مبلغ ۱/۶۵۰/۰۰۰/۰۰۰ ریال موضوع لازم‌الاجرا و خسارت تأخیر الی یوم‌الوصول علیه تورج فتح‌اللهی مبادرت به صدور اجرائیه نموده اســت اجرائیه صادره به متعهدین ابلاغ گردیده ســپس بنا به تقاضای بســتانکار مورد وثیقه برابر نظریه مورخه ۱۳۹۶/۰۹/۰۵ کارشناس رسمی دادگستری مورد ارزیابی که ارزش و مشخصات آن به شرح ذیل می‌باشد:
ششــدانگ پلاک شــماره ۱۰۶۸ فرعی از ۱۶ اصلی واقع در بخش ۴ حوزه ثبتی نهاوند استان همدان به مساحت (۱۸۱/۸۸) صدوهشتادویک متر و هشتادوهشت سانتیمتر مربع که به نام تورج فتح‌اللهی سند مالکیت صادر گردیده بنا به اظهار کارشــناس رسمی دادگستری: واقع در شهر نهاوند، شهر فیروزان، میدان شهید حاج علیمراد سلگی، خیابان شهید وحید و به قیمت ۱/۶۰۹/۸۳۲/۰۰۰ ریال ارزیابی گردیده و محدود است به حدود: شمالاً در دو قسمت: اول دیوا رو پنجره اســت به طول (۰۸/۹۰) به فضای حیاط مشاعی، دوم نرده‌ایست به طول (۴/۳۰) به فضای حیاط مشاعی، شرقاً در دو قسمت: اول دیواریست به طول (۱/۰۰) متر به ملک مجاور شماره ۶۳۴ فرعی از ۱۶ اصلی: دوم دیواریســت به طول (۱۴/۱۰) به ملک مجاور شماره ۶۳۴ فرعی از شماره ۱۶ اصلی، جنوباً: در ۵ قسمت، که قسمت چهارم آن شــرقی و قسمت دوم آن غربی است. اول دیوار و پنجره است به طول (۵/۰۰) متر به حیاط مشاعی، دوم دیواریســت به طول (۴/۷۰) به راه‌پله مشاعی، ســوم درب و دیواریست به طول (۲/۹۵) به راه‌پله مشاعی، چهارم دیواریســت به طول ۴/۷۰) به راه‌پله مشاعی، پنجم دیوار و پنجره‌ایست به طول (۴/۹۵) به حیاط مشاعی، غرباً در ۳ قسمت: اول دیواریست به طول (۱۳/۸۳) به ملک مجاور از شماره ب۱۶ اصلی، دوم دیواریست به طول (۰/۵۳) به ملک مجاور از شماره ب۱۶ اصلی، سوم دیواریست به طول (۰/۷۴) به ملک مجاور از شماره ب۱۶ اصلی. پلاک فوق از ساعت ۹ الی ۱۲ روز چهارشنبه مورخه ۱۳۹۷/۰۲/۲۶ در اداره ثبت نهاوند از طریق مز

روزنامه اجتماعی، سیاسی، فرهنگی، اقتصادی

The Message Of Madestan's History & Civilization & Culture

روزنامه همدان پیام

www.HamedanPayam.com

پیام تاریخ، تمدن و فرهنگ مادستان

روزنامه صبح استان

صاحب امتیاز و مدیر مسئول: نصرت ا... طاقتی احسن

سردبیر: یدا... طاقتی احسن

مدیراجرائی:سیده ثریا جلالی

نشانی: همدان، ابتدای خیابان مهدیه، روبروی دبیرستان شریعتی ساختمان پیام

صندوق پستی: ۶۶۶ - ۶۵۱۵۵

تلفن:۳۸۲۶۴۴۳۳ (ویژه) نمابر: ۳۸۲۷۹۰۱۳

سردبیر: ۰۹۱۸۳۱۵۱۴۳۷ آگهی: ۳۸۲۶۴۴۳۳

لیتوگرافی و چاپ: پیام رسانه (۰۸۱ - ۳۴۵۸۶۷۳۱)

پایگاه اینترنتی.....www.Hamedanpayam.com

ارتباط با روزنامه.....۱۰۰۰۶۰۶۶

ارتباط با روزنامه.....info@Hamedanpayam.com

Hamedanpeyam@yahoo.com

ارتباط با مدیرمسئول.....modir@Hamedanpayam.com

ارتباط با سردبیر.....sardabir@Hamedanpayam.com

سرویس آگهی.....agahi@hamedanpayam.com

سرویس اشتراک.....eshterak@hamedanpayam.com

چاپخانه پیام رسانه.....litohoma@yahoo.com

دوشنبه ● ۲۷ فروردین ماه ۱۳۹۷ ● ۲۹ رجب ۱۴۳۹ ● ۱۶ آوریل ۲۰۱۸ ● شماره ۳۱۷۰

اوقات شرعی

اذان صبح	۰۵:۱۸
طلوع خورشید	۰۶:۴۵
اذان ظهر	۱۳:۱۶
غروب خورشید	۱۹:۴۸
اذان مغرب	۲۰:۰۶
نیمه شب شرعی	۰۰:۳۲

» منبع: موسسه ژئوفیزیک تهران

آب و هوا

پیش‌بینی وضع هوا:

صاف تا کمی ابری - بارش پراکنده

	همدان	ملایر	تویسرکان	بهلول	کبودراهنگ	زرن	قاسمین	قهاوند	اسدآباد	بهار	گل‌تپه
▲	۱۲	۱۴	۱۳	۱۴	۱۱	۱۲	۱۳	۱۳	۱۳	۱۲	۶
	-۱	۳	۰	۳	-۲	-۲	-۱	-۱	۰	-۱	-۲
	۷۵	۷۵	۷۵	۷۵	۸۰	۷۰	۷۰	۶۵	۷۰	۷۵	۷۰

حدیث:

امام علی(ع):

هر گاه یکی از شما به خوردن نشست ، بنده وار بنشیند و هرگز یک پایش را روی پای دیگرش قرار ندهد و چهارزانو هم ننشیند ؛ زیرا خداوند ، این گونه نشستن را دشمن می‌دارد و از کسی که چنان بنشیند ، نفرت دارد.

الکافی : ج ۶ ص ۲۷۲ ح ۱۰

2018

همدان پایتخت گردشگری کشورهای آسیایی ۲۰۱۸

خبر

ساخت دستبندی که از کاربر خود محافظت می کند

نمونه اولیه دستبندی ساخته شده که با کمک الگوریتم های ماشین یادگیری حرکات معمول کاربر را ردیابی می کند و با مشاهده وضعیت غیر معمول حمله مهاجم به وی را ردیابی و به رهگذران هشدار می دهد. به گزارش مهر، ساخت زیورآلاتی که هنگام حمله به صاحبشان پیام هشدار ارسال می کنند، پدیده چندان تازه ای نیست. در همین راستا جدیدترین نمونه زیور آلات حفاظتی یعنی دستبند Smart Jewelry ساخته شده است. جایوان پاتل یکی از دانشجویان دانشگاه آلاباما این دستبند را ساخته که هم اکنون فقط نمونه اولیه آن تولید شده است. در این دستبند یک میکروکنترلر کوچک همراه ژیروسکوپ، سرعت سنج، حسگر دما و فشار، جی پی اس و میکروفون وجود دارد.

بازداشت ۱۲ تن از فاش کنندگان اطلاعات اپل

اپل در یادداشتی به کارمندان خود هشدار داده فاش کنندگان اطلاعات داخلی شرکت را دستگیر می کند. درهمین راستا ۱۲ نفر از فاش کنندگان اطلاعات این شرکت بازداشت شده اند.

به گزارش خبر آنلاین، اپل در یادداشتی به کارمندان درباره نشت اطلاعات داخلی به رسانه هشدار داده است. همچنین در یادداشت ذکرشده تاکنون ۱۲ نفر از افرادی که اطلاعات را فاش کرده اند، بازداشت شده اند.

این یادداشت در شبکه داخلی اپل پست شده است. اپل در یادداشت خود اعلام کرده در سال ۲۰۱۷ میلادی ۲۹ نفر از فاش کنندگان اطلاعات داخلی را دستگیر کرده که از این تعداد ۱۲ نفر بازداشت شده اند.

ابداع واکسن شخصی‌سازی شده برای درمان تومورهای سرطانی

گروهی از پژوهشگران دانشگاه‌های آمریکا و سوئیس در همکاری با یکدیگر، واکسنی ابداع کرده‌اند که شاید در آینده به درمان شخصی‌سازی شده تومورهای سرطانی منجر شود.

به گزارش ایسنا، دانشمندان در آخرین مرحله از پژوهش‌های مربوط به پزشکی شخصی‌سازی‌شده، واکسنی برای تومور ابداع کرده‌اند که به تومور هر شخص اختصاص پیدا می‌کند. اگرچه این فناوری، هنوز در مراحل نخست خود به سر می‌برد و بررسی آن در مقیاس کوچک آزمایشگاهی انجام شده، امیدوارکننده به نظر می‌رسد.

در سال‌های اخیر، تلاش‌های بسیاری برای تولید واکسن‌های ضدسرطان صورت گرفته است که بیشتر آنها، بر طراحی واکسنی تمرکز دارند که بتواند هدف کلی تومور را تشخیص دهد.

پارکهای گردشگردی فضایی در کشور ایجاد می‌شود

رئیس سازمان فضایی ایران از بررسی فراهم کردن زیرساختهای لازم برای ایجاد پارکهای گردشگری فضایی در کشور خبر داد.

به گزارش مهر، مرتضی براری در صفحه اینستاگرام خود نوشت: یکی از حوزه های مناسب برای سرمایه گذاری بخش خصوصی در زیست بوم فضایی و با هدف تکمیل زنجیره ارزش این حوزه، ایجاد پارک های گردشگری فضایی، پارک نجوم و یا ایجاد مکان های شبیه ساز خلا و... است.معاون وزیر ارتباطات ادامه داد: ظرفیت های جغرافیایی بسیار ارزشمندی در کشور و به ویژه در مناطق کویری برای رصد ستارگان و اجرام آسمانی مانند تپه های مریخی دامغان، دشت کویر، منطقه گندم بریان کرمان و... وجود دارد که مکان هایی بکر و قابل ارتقاء بوده و قابلیت سرمایه گذاری و جذب گردشگر را دارا هستند.

ساخت سریع شیشه فلزی با استفاده از هوش مصنوعی

محققان دانشگاه نورث وسترن با استفاده از هوش مصنوعی شیوه جدیدی را برای ساخت شیشه فلزی ابداع کردند که ۲۰۰ برابر سریع تر از روش های قبلی است.

به گزارش ایرنا، محققان برای این منظور از سیستم SSRL استفاده کردند که قادر است با استفاده از هوش مصنوعی، فناوری یادگیری ماشین را در آزمایشاتی که با صدها نمونه از مواد با سرعت بسیار زیاد انجام می شوند، به کار گیرد. محققان با استفاده از این ابزار توانستند سه نوع ترکیب را شناسایی کنند که منجر به ساخت شیشه فلزی می شود. نکته قابل توجه این که سرعت انجام آزمایش ها در این تحقیقات ۲۰۰ برابر سرعت انجام کار در روش های قبلی است.

گزارش

مرمت مسجد جامع ۷ روز دیگر آغاز می‌شود

استحکام «جامع شهر» با اعتبار نامعلوم

» شکوفه رنجبر

سالهاست که برای زخم‌های وجودش چشم‌انتظار می باشد، برای کنده شدن بخش‌هایی از پیکره‌اش که حالا زمان اصلی‌ترین دشمن آن شده و قرار است در دروازه‌های گذر خود گویا جانش را به یغما برد، همان جان‌مایه‌ای که هر روز بانگ اذانش حیات دوباره روح را صیقل می‌داد، صدای شنیده شدن صوت زیبای عبدالباسط که در فضای بازار می‌پیچد بی‌اختیار همه را به سمتش روانه می‌کرد تا حالا پس از سال‌ها هنوز اصلی‌ترین محل اجماع مردم شهر باشد.

مسجد جامع همدان همانطور که از نامش پیداست نسبت به سایر مساجد همدان مرکزیت دارد؛ بنایی که با ۳ ایوان، ۲ شبستان و گنبدی آجری حالا داستان‌های زیادی از مردم شهر را در خشت به خشت وجودش پنهان کرده، روایت‌هایی از جلسات شبانه برای جنبش های جوانان انقلابی، قصه‌هایی از اشتیاق و شوق مردانی که برای جبهه‌های جنگ در حیاطش چشم‌انتظار ثبت‌نام بودند و رازداری مطمئن برای مأمن و پناهگاه بودن مردم شهر؛ اما گویا در قبال این همه محبت همچنان بی‌توجهی‌های مسئولان پشت میزنشین شهر را پاسخ می گیرد.

قصه مرمت مسجد جامع همدان دوباره زمانی اوج گرفت که در ۱۹ فروردین‌ماه سال جاری مسئول ستاد مردمی اعتکاف استان در گفت‌وگو با فارس از وضعیت رسیدگی به بازسازی و مرمت این بنا توسط میراث فرهنگی گلایه‌مند شد و آماده نبودن فضای این مسجد را یکی از مهمترین مشکلات مراسم اعتکاف استان برشمرد. مهدی صلواتیان در این مصاحبه رویدادهای ۲۰۱۸ را مستمسکی قرار داده و با اشاره به اینکه قرار است همدان به عنوان پایتخت گردشگری کشورهای آسیایی به جهانیان معرفی شود، به دنبال چرایی‌های محور قطع شدن ٤٠ چشمه سرویس بهداشتی مسجد جامعه شهر می گردد.

مسجد جامع همدان

مسجد جامع در معماری دوره اسلامی ایران، به مسجدی گفته می شد که در هر شهر برای اجتماع مردم توسط حاکمان تأسیس می شد و نمازهای گروهی مانند نماز جمعه و نماز عید در آن اقامه می شده است. بنابر فقه اسلامی، هر شهر معمولاً تنها یک مکان برای برگزاری نماز جمعه باید داشته باشد؛ از همین رو مسجدهای جامع که دارای فضای بزرگ تر بوده اند، جایگاه برپایی نماز جمعه هم بوده اند. اما در این مجال کوتاه قصد داریم چند مسجد جامع قدیمی در شهرهای مختلف ایران را معرفی کنیم.

بنای مسجد جامع همدان دارای طرحی مستطیل شکل و چهار ایوانی ناقص است. قسمت های جنوبی این مسجد شامل ایوانی مرتفع است که رسم بندی جلو آن از آجر و کاشی معرق ساده ساخته شده و بر روی آن با کاشی فیروزه رنگ نام ا... و نام پنج تن نوشته شده است. گنبد آن نسبتاً بزرگ و دو پوشش است. این مسجد رواق های زیبا و دیدنی دارد. ضلع باختری شامل هشتی مقرنس کاری شده و شبستان کوچک و کم ارتفاع زمستانی است. ضلع خاوری مسجد در مقیاس کوچک تر از بخش قدیمی باقی مانده است.

در حال حاضر مسجد جامع دارای سه ایوان، دو شبستان و گنبدی آجری و صحن وسیعی است که حوض بزرگی را در زمان سر باز می‌کند و دامان مسئولان شهر را می‌گیرد.

با توجه به آمار مستند و موجود سال ٨٦، در استان ٤٣ پروژه با اعتباری بیش از ۱۸۰ میلیون ریال اعتبار در قالب ۳۲ طرح میراث فرهنگی اجرا می‌شود که نام مسجد جامع همدان نیز در آن لیست بلندبالا که شامل باغ نظری، امامزاده محسن، برج قربان، مسجد جامع ابراهیم، آرامگاه بوعلی‌سینا، خانه لطفعلیان ملایر، آرامگاه باباطاهر، آرامگاه میر رضی‌الدین آرتیمانی، آتشکده نوشیجان، خانه اقتداری تویسرکان و حمام حاج آقا تراب می‌شود جزو اولویت‌های اصلی این طرح جا خوش کرده است.

در همان سال بنا بر اظهارنظر مدیرکل وقت میراث فرهنگی استان نیز یک میلیارد و ۲۰۰ میلیون تومان اعتبار برای مرمت این بنا در نظر گرفته می‌شود که شامل مرمت خود جای داده است. ایوان اصلی در ضلع جنوبی واقع شده و در دو ضلع خاوری و شمالی نیز مناره هایی قرار دارد. طاق نماهای کم عمقی نیز در ضلع جنوبی صحن وجود دارد. شبستان اصلی مسجد دارای ۵۵ ستون ۱۱ × ۵ ردیف است. گنبدی آجری مسجد که بر روی این شبستان قرار دارد، در قسمت زیر دارای کتیبه هایی از خشت کاشی زر داست که سوره جمعه و آیه (انما یعمرو مساجد ا...) و آیه (من المهتدین) و (آیه الکرسی) به خط ثلث زیبایی بر حاشیه آن نوشته شده است.

کتیب ایوان جنوبی به تاریخ ۱۲۵۳ قمری است و بر سنگاب دهلیز غربی، تاریخ ۱۲۵۱ قمری حک شده است. در کتیبه های موجود، به بانی مسجد اشاره نشده و فقط در دست نوشته ای که در مسجد نگه داری می شود از آخوند ملاحسین اردستانی به عنوان بانی یکی از شبستان ها یاد شده است. بر سنگاب مسجد، نام واقف آن، محمدخان، دیده می شود. در کتاب هگمتانه آمده که این مسجد نیز به سبک مساجد دور فتحعلی شاه قاجار در تهران، قزوین، و چند شهر دیگر ساخته شده است و امکان دارد شروع ساخت این بنا در زمان فتحعلی شاه و یا آغاز سلطنت محمد شاه قاجار بوده باشد. در مرمت های چند سال اخیر، تزیینات گچ بُری ایوان جنوبی از بین رفته و از ازاره های سنگی، سیمانی، و کاشی جدید در بخش هایی از صحن و شبستان به صورتی نا همگون با دیگر مصالح بنا، استفاده شده است.

قصه هزار و یک شب مسجد جامع

اما داستان مرمت‌های مسجد جامع از کجا شروع شد؟ چرا تا به امروز همچنان در مسیر افت‌وخیز قرار دارد. سوالی زخم خورده است که حالا با گذشت بیش از یک دهه‌ایست همچنان در بازه‌هایی از اعتبار در مسیرهای جاری دیگری هزینه می‌شود و یا اینکه تیم مرمت خوبی پروژه را به دست نمی‌گیرد اما آنچه خروجی کار می‌شود این است که درست ۳ سال پس از اعلام این خبر یعنی در سال ۸۹ مجدد موضوع مرمت مسجد جامع فضاهای خبری شهر را پر می‌کند.

با اینکه بنای فوق در سال ۱۳۷۵ و به شماره ۱۷۳۳ در فهرست ثبت آثار ملی جا خوش کرده ، اما متأسفانه بی‌تدبیری‌های مسئولان و با توجیهات همیشگی سازمان‌های دولتی که بر محور نبود بودجه دوران دارد عجین شده و نه‌تنها داستان هزارویک شب مرمت در سال ۸۹ پایان نمی‌گیرد، بلکه در سال ۹۰ هم مجدد موضوع سوژه‌های خبری حوزه میراث فرهنگی و نقل محافل مدیران برای شانه خالی کردن از مسئولیت مرمت و توپی برای پاس‌کاری‌های بین ادارات می‌شود. مسجد جامع همدان با اینکه در دهه ۸۰ توانست در دور دوم سفرهای هیأت دولت به همدان اعتبار قابل توجهی را از آن خود کند و با اینکه در عمان سال‌ها بنا به گفته معاون میراث فرهنگی یک تیم حرفه‌ای برای مرمت بنا تشکیل شده بود، اما باز هم بنا به دلایل نامعلومی قصه مرمت مسجد جامع به پایان نرسید اگرچه در سال ۹۰ احمد ترابی که کماکان معاون میراث در مجموعه میراث فرهنگی بود در گفت‌وگویی با مهر از اتمام مرمت‌ها تا پایان همان سال خبر می‌دهد و وقفه‌های ایجاد شده ٤ تا ۵ ماهه را به دلیل شرایط نامساعد جوّی بیان می‌کند اما باز هم این داستان هزارویک شب مرمت به پایان نمی‌رسد تا در نهایت مراسم اعتکاف امسال گره می‌خورد و داد از نهاد مردم و برخی متولیان شهر برمی‌آورد، تا جایی که نماینده‌های مجلس را نیز وادار به واکنش می‌کند.

طولانی شدن مرمت مسجد جامع داد از نهاد نماینده هم برآورد

نماینده مردم همدان در مجلس شورای اسلامی با بیان اینکه مرمت مسجد جامع همدان طولانی شده است، گفت: باید راهکاری برای برون رفت از این رکود ارائه شود.

امیر خجسته در بازدید از پروژه مرمت مسجد جامع همدان گفت: ساماندهی بناهای تاریخی در پیاده راه ها قدمی برای احیای گردشگری در بافت میدان امام همدان پس از اتمام آن خواهد بود.

طاق و تویزه‌های آسیب‌دیده در شبستان حاج روح‌ا... در ضلع جنوبی، تعمیر و کف‌سازی مسجد می‌باشد.

یک میلیارد و ۲۰۰میلیون ریال اعتبار مرمت در سال ٨٦ !

با اینکه رقم تخصیص یافته برای مرمت در سال ٨٦ به نظر رقم قابل توجهی می‌رسد، اما نمی‌تواند زخم‌های پیکره بزرگ‌ترین مسجد شهر را درمان کند. حالا با این وی بابیان اینکه هنوز در استفاده های مذهبی مسجد جامع و در بهره برداری از جاذبه گردشگری این مسجد قدمی برای ساماندهی برداشته نشده است، گفت: متاسفانه مسجد جامع هنوز در برنامه بازدید گردشگران قرار ندارد.

وی با تاکید بر لزوم ساماندهی این مسجد برای استفاده مذهبی و میراثی و گردشگری، گفت: کار مرمت مسجد طولانی شده و باید راهکاری برای برون رفت از این رکود ارائه شود.

نماینده مردم همدان در مجلس شورای اسلامی با بررسی عملیات انجام شده برای استحکام بخشی گنبد مسجد و ایوان های منتهی به آن افزود: تلاش خوبی برای احیا و حفاظت این مسجد انجام شده اما مسجد تاریخی جامع همدان هنوز نتوانسته نه مورد رضایت نمازگزاران و معتکفین باشد و نه در برنامه بازدید گردشگران قرار گیرد.

امیر خجسته تاکیدکرد: ساماندهی بناهای تاریخی در پیاده راه بوعلی و اکباتان در احیای گردشگری این منطقه موثر است و باید به گونه ای برنامه ریزی شود تا ساعت‌ها گردشگر را درون خود نگه دارد. خجسته با اشاره به اینکه بدون شک اگر منتظر اعطای اعتبار باشیم این اتفاق نخواهد افتاد، گفت: نمایندگان مردم استان درمجلس آمادگی هر گونه پیگیری از هیأت دولت، سازمان میراث فرهنگی کشور و هر جایی که مدیران استانی بخواهند برای اخذ بودجه و کمک برای اتمام پروژه را مانند گذشته دارند.

آغاز عملیات مرمت تا ۷روز دیگر

در ادامه پیگری ها و بازخوانی مرمت مسجد جامع توسط همدان پیام، معاون میراث مجموعه میراث فرهنگی استان به خبرنگار ما از پرداخت اعتبار برای مرمت ها خبر داده و با عنوان این مساله که مبلغ اعتبار به صورت ابلاغی و اعتبارات استانی تامین شده است از اعلام دقیق این مبلغ اظهار بی اطلاعی کرد.

احمد ترابی همچنین عنوان کرد: سال گذشته اعتباراتی که جذب شد، فاز نخست استحکام‌بخشی گنبد انجام شد و امسال نیز در شرف عقد قرارداد برای مرمت هستیم که به نظر می رسد تا یک هفته آینده عملیات مرمت آغاز شود.

خبر

تقدیر از برندگان مسابقه «کتابخانه سبز» در همدان

با حضور مدیرکل کتابخانه‌های عمومی استان همدان از برندگان مسابقه «کتابخانه سبز» تقدیر به عمل آمد.

به گزارش روابط عمومی اداره‌کل کتابخانه‌های عمومی استان همدان، مراسم تقدیر از برندگان مسابقه «کتابخانه سبز» که توسط اداره‌کل کتابخانه‌های عمومی استان همدان در راستای ارائه ایده‌های ناب جهت مدیریت بهینه بودجه و هزینه‌های اداره‌کل با موضوع الگویابی صحیح مصرف، طراحی و اجرا شده بود، با حضور مدیرکل کتابخانه‌های عمومی استان همدان برگزار شد. در این مراسم عاطفه زارعی؛ مدیرکل کتابخانه‌های عمومی استان همدان با اشاره به اینکه «اجرایاین مسابقه در بین کتابداران استان همدان از برنامه‌های نوین و کاربردی بود»، گفت: هدف از این مسابقه آشنایی کتابداران با کتابخانه‌های سبز و استفاده از ایده‌های کتابداران در ارتقاء بهره‌وری کتابخانه‌های عمومی استان بود. وی با اشاره به اینکه «یکی از محورهای این مسابقه ارائه الگوی بهینه مصرف در کتابخانه‌های عمومی بود»، خاطرنشان کرد: شیوه‌های نو در صرفه‌جویی منابع آب، برق، گاز، طراحی و زیباسازی داخل و خارج کتابخانه با پوشش‌های گیاهی و زیست‌محیطی و مدیریت بازیافت زباله‌های مصرفی و غیر قابل استفاده از دیگر محورهای این مسابقه بود.

درخشش نویسنده همدانی در جشنواره داستان انقلاب

نویسنده همدانی رتبه دوم جشنواره داستان انقلاب را کسب کرد.

به گزارش روابط عمومی فرهنگ و ارشاد اسلامی استان همدان، برگزیدگان دهمین جشنواره داستان انقلاب درحالی مشخص شدند که رتبه دوم بخش داستان کوتاه نوجوان این جشنواره به داستان «انوش» اثر مرضیه فعله‌گری اختصاص یافت و هیأت داوران در این بخش اثری را حائز رتبه اول ندانست.

مرضیه فعله‌گری «قصه‌ها و مثل‌های ایرانی» را توسط مرکز پژوهش‌های اسلامی صدا و سیما و «آدمک باسواد» و «ننه زغالی، سیاه خالی» را توسط انتشارات امیرکبیر منتشر کرده است. وی همچنین پیش از این در جشنواره‌های باغ کودکی، کبوتر حرم، داستان انقلاب، اعتکاف، داستان کوتاه قشم و شاهچراغ حائز رتبه شده است. دهمین جشنواره داستان انقلاب در راستای تحقق اهداف فرهنگی نظام مقدس جمهوری اسلامی و خلق آثار ارزشمند ادبیات داستان انقلاب در دو بخش رمان و داستان کوتاه برگزار شد.

برنامه پروازهای فرودگاه همدان (رفت و برگشت)

	خروج از همدان به			ورود به همدان از		
	تهران	مشهد	کیش	تهران	مشهد	کیش
شنبه	۰۸:۱۵	۱۱:۴۰	۹:۵۰	۰۶:۲۵	۹:۳۰	۷:۳۰
یکشنبه	۱۲:۱۵	-	-	۱۰:۲۵	-	-
دوشنبه	۰۸:۱۵	-	-	۰۶:۲۵	-	-
سه‌شنبه	۱۷:۳۵	۱۱:۴۰	۹:۵۰	۱۵:۵۰	۹:۳۰	۷:۳۰
چهارشنبه	-	-	-	-	-	-
پنجشنبه	۱۶:۲۰	-	-	۱۴:۳۵	-	-
جمعه	-	-	-	-	-	-

- مراکز تهیه خرید بلیت: تمام شرکت‌ها و آژانس‌های هواپیمایی و سایت‌های اینترنتی فروش بلیت و سایت فرودگاه‌های کشور
- ساعت پروازها در آینده متغیر خواهد بود.

سینما

سینما

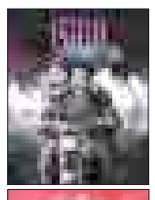

- قدس۱.....مصادره
- قدس۲.....لاتاری – لونه زنبور– فیلشاه
- فلسطین۱.....به وقت شام
- فلسطین۲.....لاتاری
- بهمن ملایر.....آینه بغل– ثبت با سند برابر است
- اندیشه رزن .....آینه بغل

سینما تویسرکان..... لاتاری

مسجد جامع قزوین

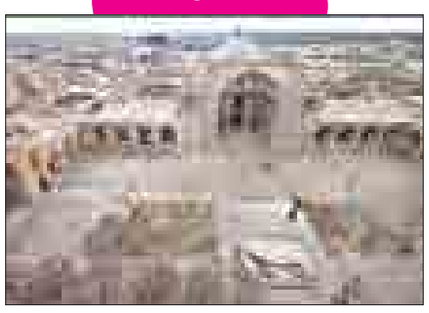

«مقصوره کهن» یا «طاق هارونی» قدیمی ترین بخش از بنای مسجد جامع قزوین است که به دهلیز ورودی آن متصل بوده و توسط هارون الرشید در سال ۱۹۲ هجری قمری بنا شده است. در روزگار شاه طهماسب ایوان شمالی و مناره های کاشیکاری شده نفیس مسجد ساخته شده و ایوان جنوبی در زمان شاه عباس دوم به مدخل مقصوره خمارتاشی ملحق شد. ایوان غربی نیز به دستور شاه سلیمان صفوی بنا شده است. از ویژگی های ممتاز این مسجد علاوه بر داشتن هشت شبستان بزرگ در چهار طرف حیاط یک شبستان زیرزمینی در ضلع جنوب غربی مسجد است که بنای آن توسط سعدالسلطنه در روزگار قاجار پایان یافته است.

مسجد جامع اردبیل

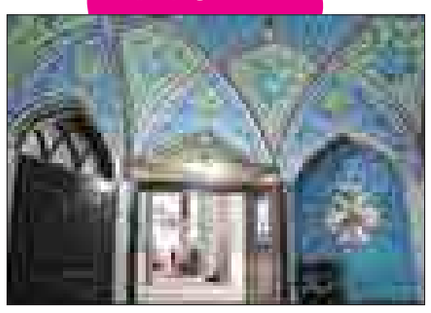

مسجد جامع اردبیل باقی مانده یک بنای بزرگ از دوره سلجوقیان است که در محله پیر شمس الدین، میان گورستانی قرار گرفته و از سه قسمت تشکیل شده است: نخستین قسمت بنا پایه مناره ای است که در فاصله اندکی از مسجد به چشم می خورد. این مناره شیوه سلجوقی را دارد و از دو قسمت پایه هشت ضلعی (هر ضلع ۲/۱ متر) و بدنه استوانه ای به قطر پنج متر تشکیل شده است. در بدنه مناره، دو سنگ نبشته باقی مانده که عبارت است از فرمان اوزون حسن آق قویونلو و کتیبه ای که تاریخ ۸۷۸ هجری را دارد و در اداره فرهنگ و هنر سابق حفاظت می شود. دومین قسمت اصلی بنا، مسجد تیر پوش است به ابعاد ۱۲/۵×۹/۸ متر که روی نه ستون چوبی قرار گرفته است.

مسجد جامع ارومیه

این مسجد در میان بازار قدیمی شهر واقع شده و یکی از ارکان اصلی بافت قدیمی شهر است. برخی از محققین معتقدند سبک تزئینات، گچ بری ها، ستون بندی ها و طاق های مسجد عیناً شبیه به سبک معماری سلجوقیان است. تاریخ تجدید بنای این مسجد معلوم نیست، اما محراب آن در تاریخ ٦٧٦ هجری قمری ساخته شده است. این مسجد به همراه سایر اجزای بافت قدیمی شهر بویژه بازار و راسته های آن بارها مورد مرمت و بازسازی قرار گرفته است. مسجد جامع با دو در ورودی که از صحن بزرگ آن منشعب می شود، به بازار راه دارد. این مسجد دارای آثاری از دوره های مختلف است که از جمله آن می توان به شبستان گنبددار قدیمی اشاره کرد.

مسجد جامع یزد

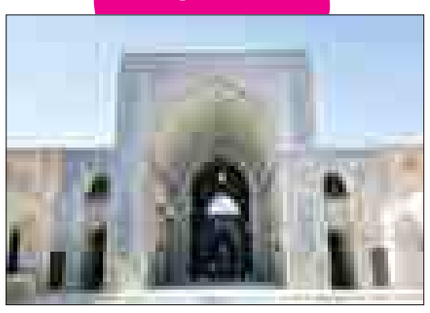

معماری مسجد جامع یزد به قدری منحصر به فرد و بی بدیل است که هر سال گردشگران بسیار زیادی از نقاط مختلف دنیا به قصد دیدار از شاهکار هنر معماری به ایران و استان یزد سفر می کنند. بنای این مسجد باعظمت،قرن‌هاست که‌از فراسوی تاریخ تمدن این سرزمین می درخشد به نحوی که در کتب تاریخی یزد آمده است: «مسجد را بر جای آتشگاه ساسانی ساخته اند و سنگ بنای آن توسط علاءالدوله گرشاسب نهاده شده است.» مسجد جامع قدیم در قرن ششم هجری قمری و به دستور گرشاسب از نوادگان علاءالدوله کالنجار ساخته شد و بنای اصلی مسجد کنونی از آثار سید رکن الدین محمد قاضی است. اصیل ترین بخش های هنر معماری بی نظیر ایرانی در گچ کاری، شبستان، صحن، گنبد، کاشی کاری و مناره های برافراشته آن جلوه گر است.